



n°28

# le Petit feuillois

janvier 2011



LA FEUILLE

Commune  
du Pays de Bray



# MPL IMPORT & EXPORT

## Poêles, Inserts, Cuisinières à granulés de bois

*Le chauffage automatique  
au bois sans la corvée du bois*

### CS THERMOS

Puissance de 8,5 à 14 Kw pour 165 m<sup>3</sup> à 350 m<sup>3</sup>

Tél. / Fax **02.35.90.50.76**

Mobile : 06.67.91.31.81

2, rue du Bray  
76220 LA FEUILLIE

site : [www.mpl-import-export.com](http://www.mpl-import-export.com) selon dispositions gouvernementales

Crédit  
d'impôts

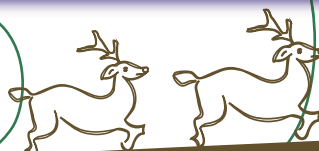

# Sommaire

Edito "le Mot du Maire" ..... 5

## La Feuillie et son Actualité

L'Assainissement et les Réseaux Eaux .	13
Les Bouchons 276	15
Le CCAS	15
Le Cimetière	14
Le CMJ	14
Les Elections	6
L'entretien des bâtiments	9
La Fête Saint-Eustache	16-17
Les Finances	6-7
Le Foyer rural, Les Feuilles d'or	8
Le Marché	14
Le Personnel Communal	8-9
Les Projets Immobiliers	11-12
Les Rues	14
La Sécurité	14
Le Site Internet	6
Le Syndicat de transport scolaire	13
Le Syndicat Electrique	13
L'Urbanisme	13
La Voirie	8

## La Feuillie et ses Institutions

La Gendarmerie	23
La Résidence Noury	19
L'Office du Tourisme	24
L'ONF	23
Les Pompiers	20-21
La Poste	23

## "Qui a eu cette idée folle..."

Les "Bouts de choux" de la maternelle	25
Les "Bambins" de l'école "les Prunus"	26
Les "Ados" du collège "La Hêtraie"	29
La Garderie «L'île aux enfants»	27

## La Feuillie et ses Associations

L'Amicale des Pompiers	21
Les Anciens Combattants	32
L'Association d'aides personnes âgées	33
Carma	39
Le Comité des Fêtes	31
Les Echiquiers du Pays de Bray	37
La Fanfare	34
Les "Feuilles d'or"	35
Les Fées Orientales	41
Le Forum des Associations	30
Les Jeunes Sapeurs Pompiers	20
Le Rallye Vélo	33
La Sauvegarde de l'Eglise	37

## La Feuillie et ses Sportifs

Le Badminton	43
Bois et Vallées VTT	47
La Feuillie Cycliste	45
Le Football - A.S.C.A.	49
La Gymnastique volontaire	42
Le Judo	43
La Récréa'gym	42
La Sophrologie	52
Le Tennis de Table	51
Le Tennis	51
Le Yoga	52

## Il était une fois...

Le Fleurissement et Les Arrosoirs	58-59
L'Histoire de La Feuillie	57
L'Histoire de La Paroisse	53-55
Les Maisons Fleuries & Illuminées	60
Le Portrait de Feuillois	61

## La Feuillie au Quotidien

L'Agenda des manifestations	71
L'Annuaire	67-69
Le Carnet de la Vie	62-63-65
Les Horaires	3-69
Les Tarifs	69

## URGENCES

POMPIERS	18 ou 112
SAMU	15
Appel Urgence Européen	17
Gendarmerie	02.35.90.80.17
C.H.U Rouen	02.32.88.82.84
C.H.U Pédiatrie	02.32.88.80.29
Centre anti-poison	0 825 81 28 22
Centre Médical & Social	02.35.90.80.70

Le Petit Feuillois  
Bulletin municipal d'informations gratuit  
janvier 2011 - n° 28  
Direction de la publication : Pascal Legay  
Direction de la Rédaction : Pascal Legay  
Régie publicitaire : Jacques Biville, Claude Butel  
Photos/Rédaction : Mairie, Associations, Ecoles, M. Beauval,  
Christelle Dournel, Christine Dhenain, Dany Chivot  
Conception & Réalisation : Christelle Dournel  
Photo couverture : «Et soudain, une mongolfière...» et  
«Les bois aux printemps» Christelle Dournel  
Impression : La Grande Imprimerie de Forges-les-Eaux  
Dépôt légal : à parution

Mairie	Horaires d'ouverture du secrétariat de Mairie
19, rue du Centre	Lundi, Mardi, Jeudi, Vendredi
76220 La Feuillie	de 9 h à 12 h
02.35.90.80.16	et de 13 h 30 à 16 h 30
Fax : 02.35.09.03.83	Mercredi : de 9 h 00 à 12 h 00
mairie.la.feuille@wanadoo.fr	Samedi : de 8 h 30 à 11 h 30
www.lafeuille76.fr	



# Assurances et Placements



Réinventons / notre métier

## Bruno Le Roy

email : [agence.leroybruno@axa.fr](mailto:agence.leroybruno@axa.fr)

n° orias 07 014 865

- Assurances
- Santé
- Prévoyance et retraite
- Intermédiaire  
d'opérations bancaires
- Epargne et placements



**LA FEUILLIE**

tél. 02 35 90 86 40

fax 02 35 09 87 03

### Horaires

Mardi

Mercredi de 9 h à 12 h

Vendredi

**FORGES-LES-EAUX**  
10, avenue des Sources  
tél. 02 35 90 51 08



**L'engagement  
d'être différent**

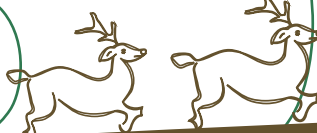

# Le mot du maire



## Le Conseil Municipal

Pascal LEGAY, maire  
René DEVIN, adjoint  
Jacques BIVILLE, adjoint  
Claude BUTEL, adjoint  
Alain FOURNIER, adjoint  
Danielle CAUCHY,  
conseillère déléguée  
Jérôme COTTAR  
Christian ZAGUN  
Denis DUPIN  
Jean-Vincent OLENDEREK  
Chantal CUMONT  
Céline ROMANO  
Sylvie BERENGER  
Jean-Pierre CIRASSE  
Laurent DEVAUX

Madame, Mademoiselle, Monsieur,

Permettez-moi, en ce début d'année, de vous adresser mes vœux de bonheur, de santé et de prospérité. Je souhaite que cette année 2011 vous apporte le meilleur pour vous-même et pour vos proches.

L'année dernière, j'évoquais qu'il fallait beaucoup de patience pour faire avancer les projets. Cette année, j'ajouterais qu'il faut aussi de la persévérance.

Patience et persévérance pour enfin obtenir qu'une banque, le Crédit Lyonnais, installe un DAB (distributeur automatique de billets) : il sera installé en face de la Gendarmerie près de l'entrée du stade.

Patience et persévérance pour la construction de la nouvelle maison de retraite : les plans sont établis et la construction de ces nouveaux locaux devrait démarrer cet été. Le plan de financement est arrêté avec notamment une subvention importante des fonds issus de la journée de solidarité. Des subventions de la Région et du Conseil Général ont été accordées. Des fonds propres de la maison de retraite et un emprunt complètent le financement. Le conseil d'administration que je préside se réjouit de voir enfin ce projet se concrétiser.

Patience et persévérance encore avec la nouvelle école maternelle : le dépôt de bilan de l'entreprise de gros œuvre a retardé les travaux de plusieurs mois. Une nouvelle entreprise a repris la suite depuis la mi-septembre et donne satisfaction. Mais l'hiver précoce retarde à nouveau l'avancement de ces travaux.

Patience et persévérance toujours avec quelques entreprises qui interviennent sur nos deux chantiers en cours : le presbytère et la maison du centre. En effet, deux de ces entreprises ont déposé le bilan, alors que d'autres font preuve de légèreté voire d'incompétence dans l'exécution des tâches. Cela entraîne de nouveaux retards... Je tiens à saluer ici le suivi efficace de la commission des travaux.

Patience et persévérance enfin pour la station d'épuration : à ce jour, le projet n'est toujours pas ficelé. Il a dû être modifié pour répondre à une norme en matière d'azote imposée par la Police de l'Eau. Le Conseil Général nous a fait part de son refus de subventionner le nouveau projet qu'il juge trop innovant et émet des doutes sur l'obtention de résultats conformes aux normes demandées. Il nous invite à revenir vers le système plus classique d'une station à boues activées. Le choix se fera en ce début d'année.

D'autres projets sont à l'étude comme la réfection des logements des écoles, la rénovation des écoles primaires et maternelles actuelles ou bien encore la construction d'une résidence par la SA Gournaysienne d'HLM.

Pour cette année 2011, il faudra encore beaucoup de patience et de persévérance pour mener à bien ces projets. Mais vous pouvez compter sur ma détermination et celle de votre Conseil Municipal.

Je renouvelle à toutes et tous mes vœux pour cette nouvelle année.

Pascal LEGAY

La Feuillie 2011  
Arrondissement de Dieppe  
Canton d'Argueil  
1262 habitants au 1<sup>er</sup> janvier 2011  
3976 ha



# La Feuillie et son Actualité

6

Petit Feuillois - janvier 2011

## Avis à tous les rapporteurs

La Commission précise que le journal annuel «Le Petit Feuillois» dont le but est d'informer les administrés de la vie active de la Commune ne peut en aucun cas accepter certains conflits personnels, de ce fait certains articles pourront être modifiés ou supprimés. Merci.

Nous adressons nos remerciements aux annonceurs qui nous ont aidés à la réalisation de ce bulletin.

Le Comité de lecture du "Petit Feuillois" informe les lecteurs que les articles proposés ont été intégralement reproduits, leur texte est donc publié sous l'entière responsabilité de leur auteur, toute modification pouvant être interprétée comme une censure. Il remercie M<sup>me</sup> Dournel pour sa participation à la rédaction et la réalisation de ce bulletin.

### Commission PETIT FEUILLOIS

Présidente : Danielle CAUCHY

Membres : Céline ROMANO  
René DEVIN, Sylvie BERENGER,  
Bernard BEAUVAL, Alain CUMONT

## Les Elections

Vous pouvez vous inscrire sur les listes électorales chaque année avant le 31 décembre.

En mars 2011, les élections des conseillers généraux auront lieu le 20 mars pour le 1<sup>er</sup> tour et le 27 mars pour le 2<sup>nd</sup> tour.

### Commission LISTES ELECTORALES Politiques

Président : Alain FOURNIER,

Membres : Claude BUTEL,  
Jean-Vincent OLENDEREK  
**Chambre d'Agriculture :**

Président : René DEVIN

Membres :  
Jean-Pierre CIRASSE, Denis DUPIN

### **Chambre des Métiers**

Président : Jacques BIVILLE

Membre : Christian ZAGUN

## Les Finances

### Les Impôts Locaux

En 2008, les taux avaient été diminués pour compenser la hausse de ceux appliqués par la Communauté de Communes.

Comparatif des taux			
2007	2008	2009	2010
Taxe d'habitation			
13,16 %	13,10 %	13,10 %	13,10 %
Taxe foncière sur les propriétés bâties			
19,72 %	19,64 %	19,64 %	19,64 %
Taxe foncières sur les propriétés non bâties			
42,98 %	42,78 %	42,78 %	42,78 %
Taxe professionnelle (2007 à 2009) - Taxe de relais professionnelle (2010)			
9,50 %	9,45 %	9,45 %	9,45 %

Les impôts locaux se composent de 4 taxes :

La **taxe d'habitation** est due par tout occupant d'un logement, qu'il soit ou non propriétaire ;

La **taxe sur le foncier bâti** est due par chaque propriétaire d'une maison, d'un appartement ou d'un immeuble ;

La **taxe sur le foncier non bâti** est due par les propriétaires de terrains nus ;

La **taxe professionnelle** était un impôt sur les activités économiques exercées sur le territoire de la commune.

Syndicat de commune :

Syndicat Intercommunal  
d'Electrification rural  
de la région d'Argueil

Intercommunalité :

Communauté de Communes  
des Monts et de l'Andelle

**Le taux relais de taxe professionnelle**, il s'agit du taux de compensation financière assurant la transition entre la taxe professionnelle, supprimée en 2009 et l'instauration en 2011 de nouvelles ressources fiscales, constituées de la contribution foncière des entreprises et de la cotisation sur la valeur ajoutée ds entreprises.

## Le Site Internet



Présent sur le net depuis juin 2006, en ce début d'année 2011, le site devrait compter plus de 26 000 connections sur la page d'accueil ! Encore plus de 8 000 connexions en un an !

Le site est mis à jour continuellement, vous permettant de suivre la vie muni-

cipale, associative et administrative au quotidien.

Le site est constitué de 15 pages de rubriques et de 88 sous-rubriques différentes où vous pouvez trouver un maximum d'informations.

Vous pouvez vous inscrire pour **la réception par e-mail des dernières mise-à-jour du site internet ou des messages d'urgence.**

Vous pouvez envoyer votre demande d'adhésion par mail à la Mairie à l'adresse suivante :

**mairie.la.feuillee@wanadoo.fr**

Concernant vos données personnelles :

- aucune information personnelle ne sera collectée à votre insu,
- aucune information personnelle ne sera cédée à des tiers.

La loi « Informatique et Libertés » du 6 janvier 1978 modifiée par la loi du 6 août 2004 encadre la mise en œuvre des fichiers ou des traitements de données à caractère personnel qu'ils soient automatisés ou manuels.



# La Feuillie et son Actualité

## Les Finances

### Le Budget de la Commune

Le compte administratif de la Commune retrace toutes les opérations de dépenses et de recettes effectuées au cours de l'année. Il se divise en deux sections :

- la section de fonctionnement, qui décrit les opérations courantes de la commune, celles qui concernent la gestion de la vie quotidienne.
- la section d'investissement décrit les opérations qui ont pour effet d'augmenter ou de diminuer la valeur du patrimoine de la commune. Ce sont généralement les dépenses d'acquisition, d'études ou de travaux.

Le compte administratif 2009 a été approuvé lors de la séance du Conseil Municipal du 26 mars 2010. Les chiffres présentés sont les dépenses et recettes réalisées en 2009 sans tenir compte des excédents antérieurs et des restes à réaliser en matière d'investissement.

Nous remercions madame Metzger et madame Barbier-Duval pour leur aide apportée à l'établissement du budget et du compte administratif.



#### Fonctionnement

**Dépenses ..... 699 741 €**

Charges à caractère générale (CCG).....	231 356 €
Charges de personnel (CP).....	331 109 €
Autres charges de gestion courante (ACGC).....	135 613 €
Charges financières (CF).....	1 377 €
Charges exceptionnelles (CE).....	286 €

**Recettes ..... 1 075 443 €**

Produits des services, du domaine et des ventes diverses.....	59 834 €
Impôts et taxes (IT).....	406 389 €
Dotations, subventions et participations (DSP).....	504 617 €
Autres produits de gestion courante (APGC).....	66 839 €
Produits exceptionnels (PE).....	37 764 €

Dépenses CF CE

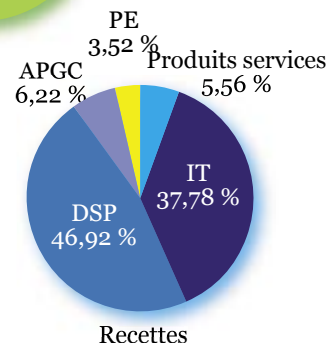
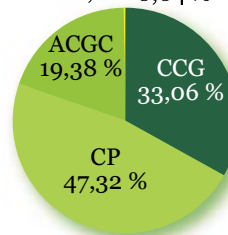

#### Investissement

**Dépenses ..... 691 906 €**

Investissement (I).....	686 239 €
Remboursement d'emprunts (RP).....	5 667 €

**Recettes ..... 386 070 €**

Récupération TVA (Rtva).....	214 175 €
Subventions (Subv.).....	42 820 €
Dons et legs.....	129 075 €

Dépenses

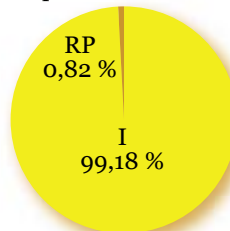

Recettes

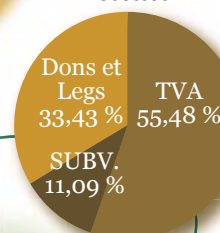

#### Commission FINANCES-BUDGET

Président : Pascal LEGAY

Membres :

- Christian ZAGUN,
- René DEVIN,
- Jean-Vincent OLENDEREK,
- Laurent DEVAUX,
- Denis DUPIN

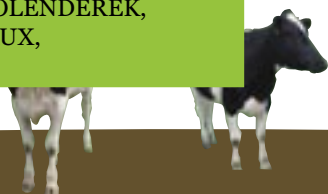

# La Feuillie et son Actualité

## Les Salles Communales

Pour les locations des salles, si les réservations et les contrats sont faits en Mairie, les remises de clés sont gérées par Nathalie Duvalet pour le Foyer rural et Jean Michel Lecointre pour les Feuilles d'or.

Nous rappelons la nécessité de respecter les consignes de propreté, de rangement et les horaires de remise des clés qui permettent de vous louer des salles dans de bonnes conditions.

La salle des Feuilles d'or ou le Foyer rural accueillent des associations comme le yoga, la sophrologie, la danse orientale, la chorale, les réunions des associations.

La salle de musique accueille les vendredis soir les répétitions de la fanfare et les cours de musique de l'association Son'Act et diverses réunions.

L'ancienne caserne accueille le catéchisme, le club d'échecs et l'association Son'Act.

En 2010, les locations payantes de la salle des Feuilles d'or ont été de 24. Pour le Foyer rural, les locations sont au nombre de 16 payantes et 24 gratuites pour les associations.

Pour connaître les possibilités de louer, vous pouvez suivre les calendriers des réservations sur le site Internet, rubriques Services > vie quotidienne. (Sous réserve de mise à jour).

Tous nos vœux pour cette nouvelle année.

Jacques BIVILLE



Commission  
FOYER RURAL – FEUILLES D'OR

Président : Jacques BIVILLE  
Membres : Jean-Pierre CIRASSE,  
René DEVIN, Denis DUPIN

## La Voirie

Pendant l'hiver 2009-2010, une période de froid a mobilisé le personnel, il était temps que ça s'arrête parce que nous n'avions plus de sel et il était impossible de s'en procurer (nous avons étalé plus de 4 tonnes de sel dans le bourg, les trottoirs et les écoles)

Pour les trottoirs, sachez que chaque résident est responsable de son trottoir (arrêté inter-préfectoral 3.04).

Le sol du terrain de sport des écoles a été rénové par le personnel communal.

En 2011, nous avons gravillonné la rue et l'impasse des Grands Genets. L'impasse du Breuillet a été reprofilée et refaite à neuf. Pour l'impasse de la Planche, nous effectuerons ces travaux après le changement du réseau d'eau qui a commencé en octobre 2010.

Nous avons également changé le régime de priorité au carrefour de la rue du Camp Jean avec la rue du Vert Four (un stop étant implanté sur la rue du Camp Jean)

Les panneaux d'entrée d'agglomération ont été déplacés rue du Vert Four pour prévenir les automobilistes venant du

Haut Manoir que leur vitesse est limitée à 50 km/h.

Pour l'année 2011, la Commune s'est dotée d'un camion et d'une balayeuse qui permettront aux caniveaux d'être propres plus longtemps. Ce qui ne dégage pas de la responsabilité des personnes salissant les routes de les nettoyer.

Nous aurons également une nouvelle faucheuse débroussaillieuse étant donné que quelques kilomètres sur la voie dite « agricole » nous reviendront après les travaux effectués sur la RN31.

Le marquage des parkings dans le Centre sera refait ainsi que les emplacements spéciaux (médecin, flèches directionnelles).

Pour l'année 2011, je vous souhaite une bonne année.

René DEVIN

Commission VOIRIE  
Président : René DEVIN  
Membres : Alain FOURNIER,  
Denis DUPIN, Claude BUTEL,  
Christian ZAGUN, J.V. OLENDEREK



## RN 31 Créneaux de dépassement entre la Feuillie et la forêt de Lyons

Maître d'ouvrage : DREAL - STDMI  
Maître d'oeuvre : DIR NORD OUEST SIR de Rouen



La réalisation des voies latérales et des créneaux de dépassement, les terrassements, l'assainissement, les chaussées et l'éclairage public sont commencés depuis juin 2009. Les travaux sont suivis par la commission voirie lors des réunions de chantier hebdomadaire, permettant d'apporter les observations de la Commune et de rapporter les demandes des riverains. Les travaux devraient se terminer fin 2010 ou premier trimestre 2011, selon l'avancement.

PERSONNEL COMMUNAL  
Voirie - Président : René DEVIN  
Membre : Claude BUTEL  
Entretien  
Président : Jacques BIVILLE  
Membre : Alain FOURNIER



# La Feuillie et son Actualité

## Tables, chaises et barrières

Les personnes pouvant bénéficier du prêt sont les associations de la Commune, les particuliers uniquement de la Commune et les Communes de la Communauté de Communes.

La réservation doit se faire en Mairie. La prise de possession du matériel s'effectuera la veille ou le matin de la manifestation des jours ouvrés et travaillés par les employés à 8h15.

Le retour du matériel se fait le jour ouvré et travaillé suivant de la manifestation à 8h15.

Responsable élu : René DEVIN  
Personnel communal : Nicolas BULEUX et Jean-Pierre ALEXANDRE

## Estrade

La réservation de l'estrade doit se faire en Mairie. Les personnes intéressées sont les associations de la Commune et les associations qui œuvrent dans le canton (VTT, CARMA, ASCA, OFFICE DE TOURISME). Aucune caution n'est demandée. En cas de dégradation, la responsabilité en incombe au président de l'association. Le montage se fait la veille de la manifestation ou le matin pour l'après-midi (exemple 21 juin). Le démontage se fait le soir ou le lendemain matin. Aucun prêt ne sera accordé aux personnes privées.

Responsable : Monsieur René DEVIN  
Personnel communal : Nicolas BULEUX et Jean-Pierre ALEXANDRE

## Barnum

En 2010, la Commune a investi dans l'achat d'un barnum.

Les personnes pouvant bénéficier du prêt du barnum sont les associations de la commune et les associations qui œuvrent dans le canton (VTT, CARMA, ASCA, OFFICE DE TOURISME). Sa réservation doit se faire en Mairie. Aucune caution n'est demandée. En cas de dégradation, la responsabilité en incombe au président. Aucun prêt ne sera accordé aux personnes privées.

Responsable élu : Jacques BIVILLE  
Personnel communal : Jean-Michel LECOINTRE

## L'entretien des bâtiments communaux

Les bâtiments communaux sont entretenus par Jean Michel Lecointre. Les principales interventions ont été :

- Les travaux de remise en service d'électricité dans deux appartements de la gendarmerie.
- La réfection des peintures, dans les salles de catéchisme à l'ancienne caserne des pompiers.
- L'installation des bancs et poubelles dans le centre du village.
- Divers travaux de plomberie, peinture, menuiserie aux écoles.
- La réfection du terrain de sport des écoles.
- La réfection du ravalement en peinture au foyer rural recommencera au printemps.

Jean Michel et moi-même vous présentons tous nos vœux pour 2011.

Jacques BIVILLE





Cyril Motton  
vous propose

# 3 services

## 1 Portage de repas à domicile sur le pays de Bray

Des repas variés, équilibrés et de qualité, livrés chez vous.

- Portage de repas
- Plateau Entreprise
- Pause déjeuner en entreprise



## 2 Livraison de produits locaux à domicile ou sur le lieu de travail

Nous vous livrons à domicile ou sur le lieu de votre travail des produits locaux frais.

Ainsi, vous bénéficiez de produits de qualité, locaux et à un prix raisonnable pour que manger reste toujours un plaisir.

Ces produits sont issus pour la plupart des fermes du Pays de Bray ou à proximité.

Nous assurons pour vous la tournée des fermes pour vous fournir le meilleur de notre terroir.

La livraison est assurée chaque vendredi après-midi et samedi matin dans une zone étendue à 50 km autour de Gournay-en-Bray uniquement.

## 3 Livraison de produits locaux pour repas festifs

En partenariat avec les producteurs locaux plusieurs menus de terroirs pour vos repas de fêtes.

Ainsi, vous étonnerez les invités de vos anniversaires, repas entre amis et autres banquets par l'originalité et l'authenticité de votre repas.



## Commander au 06.31.55.70.69

- du lundi au vendredi -  
de 13h00 à 18h00

ou sur le site : [www.lespaniersbrayons.fr](http://www.lespaniersbrayons.fr)  
email : [contact@lespaniersbrayons.fr](mailto:contact@lespaniersbrayons.fr)



# La Feuillie et son Actualité

## Les Projets Immobiliers de la Commune

### L'école maternelle et garderie périscolaire

architecte : Cabinet LEROUX

Le chantier de l'école a pu reprendre en septembre 2010. L'entreprise de gros oeuvre ayant été en dépôt de bilan, il a fallu relancer un appel d'offre pour le lot du gros oeuvre. A cette issue, la nouvelle entreprise, BRAY CAUX CONSTRUCTIONS, a donc repris le chantier.

Selon le planning actuel, la réception de chantier de l'école devrait être faite au second semestre 2011.



### Commission ECOLE MATERNELLE Construction

Titulaires : Pascal LEGAY,  
Claude BUTEL, Danielle CAUCHY,  
Alain FOURNIER

Suppléants : Céline ROMANO,  
Laurent DEVAUX, Jérôme COTTAR,  
Chantal CUMONT, René DEVIN,  
Denis DUPIN, Christian ZAGUN,  
Estelle DUBREUIL,  
Agnès LEVISTRE, Sophie  
NAUWINCK, Christèle DELATOUR



### Le presbytère

architecte : Loïc PATIN

La réhabilitation a commencé fin 2009 pour la réalisation de quatre logements dont :

- 1 T2 en rdc de 56 m<sup>2</sup>
- 1 T1 en RDC de 28 m<sup>2</sup>
- 1 T2 duplex au 1<sup>er</sup> étage de 72 m<sup>2</sup>
- 1 T2 duplex au 1<sup>er</sup> étage de 47 m<sup>2</sup>

Selon le planning, les travaux devraient être terminés au premier trimestre 2011.

### Commission TRAVAUX

Président : Jacques BIVILLE

Membres : Laurent DEVAUX,  
Claude BUTEL, Alain FOURNIER,  
Jérôme COTTAR, Danielle CAUCHY,  
René DEVIN, Denis DUPIN,  
Marcel PELLETIER



### La maison rue du Centre

maître d'oeuvre : RC CONSEIL

La réhabilitation a commencé au second trimestre 2010. Elle permettra la réalisation de trois logements dont :

- 1 T2 en rdc de 41 m<sup>2</sup>
- 1 T2 duplex RDC et 1<sup>er</sup> étage de 52 m<sup>2</sup>
- 1 T2 duplex au 1<sup>er</sup> étage de 71 m<sup>2</sup>

Selon le planning, les travaux devraient être terminés au premier semestre 2011.



# La Feuillie et son Actualité

## Les Projets Immobiliers de la Commune

**Les 3 logements, allée des Prunus**  
Architecte : ARTECH, Yvon Serres

Ce projet est la réalisation de l'isolation thermique par les façades des trois logements locatifs communaux.

L'ensemble des menuiseries extérieures sera remplacé par de l'aluminium. Les matériaux de façades seront du clin bois en mélèze naturel et des panneaux de ciment composite rouge brique.

La Commune a demandé et obtenu une déclaration de travaux. Un appel d'offre lancé en décembre 2010 permettra de définir le choix des entreprises retenues en janvier 2011.



avant



après



Commission EGLISE Chantier  
Président : Pascal LEGAY  
Membres : Claude BUTEL,  
Jérôme COTTAR, Alain FOURNIER,  
Jean-Vincent OLENDEREK,  
André CARON, Robert MENAGE,  
Marcel PELLETIER

### La restauration de l'Eglise Saint-Eustache

Architecte : Marie Caron

La troisième tranche de restauration traite du ravalement extérieur des élévations, de la création d'évacuation d'eaux pluviales et de la restauration de certains vitraux.

Pour mémoire, la première tranche de travaux a permis la restauration de la charpente et de la couverture du clocher ; la seconde, la restauration des charpentes et des couvertures de l'ensemble de l'église, excepté le clocher.

La troisième tranche est en cours administrative tant sur la demande du permis de construire que sur l'appel d'offre pour le choix des entreprises.

### Le projet des HLM de Gournay-en-Bray

Architecte : CZ Architecte

Sur le terrain, acquis avec la maison du Centre et cédé pour un euro symbolique à la société des HLM de Gournay-en-Bray, a été déposé et obtenu un permis de construire par les HLM de Gournay-en-Bray.

Les travaux devraient commencer courant 2011.

Le projet comporte 7 logements répartis dans 2 bâtiments comme suit :

- Bâtiment A, 4 logements de 3 pièces et 1 logement de 2 pièces.
- Bâtiments B, 2 logements de 3 pièces.



# La Feuillie et son Actualité

## Le projet de LCL

maître d'oeuvre : Korus

Le distributeur, placé devant le complexe sportif est positionné sur une zone permettant de capter un maximum de flux client.

Via une convention, la Commune mettra à disposition gracieuse le terrain, elle prendra en charge les consommations électriques représentant 600 €/an, 50% des travaux, hors machine représentant environ 30.000 à 40.000 €.



Depuis novembre 2010, une déclaration de travaux est en phase administrative, l'aspect extérieur du «DAB» est en discussion avec les bâtiments de France.

## L'Assainissement, les Réseaux Eaux Pluviales & Usées

Suite aux travaux hydrauliques du sous bassin versant du Trou Méru, réalisé par le SYMAC, il a été constaté un affaissement de la voirie du complexe sportif jusqu'au bassin du Collège de La Hétraie sur 95 mètres linéaires.

Une signalisation de chantier a été mise en place en accord avec la direction des routes. La commune a pris un arrêté d'interdiction de stationner devant le collège afin de favoriser la circulation.

Selon le dernier compte rendu de la réunion de travail du 15 novembre 2010, il est nécessaire d'identifier toutes les causes possibles. Plusieurs pistes d'investigations ont été proposées :

- « La Direction des Routes analysera des sondages effectués par la maîtrise d'oeuvre INGETEC qui a suivi les travaux.

- le SYMAC fera effectuer par VEOLIA une recherche de détection de fuite sur le réseau d'eau potable.

- la Commune de La Feuillie fera réaliser un diagnostic technique sur son réseau d'assainissement.

- la Direction des Collèges fera établir des devis pour réaliser les travaux suivants : élagage et suppression de la bache d'étanchéité détériorée, mise en place d'un enrochement au droit des canalisations d'arrivée des EP afin d'éviter l'érosion du talus et raccordement du bassin au réseau d'eaux pluviales via la création d'un canalisation, permettant de vidanger le bassin.

En janvier 2011, une réunion permettra de présenter tous les résultats».

### Commission ASSAINISSEMENT RESEAUX EAUX PLUVIALES et EAUX USEES

Président : Claude BUTEL

Membres : Alain FOURNIER, Jean-Pierre CIRASSE, Jean-Vincent OLENDEREK, Denis DUPIN, René DEVIN, Marcel PELLETIER

## L'Urbanisme

En mairie, vous pouvez consulter le P.O.S. et le plan cadastral. A ce jour, un site Internet vous permet aussi d'obtenir un plan cadastral de parcelle :

[www.cadastre.gouv.fr](http://www.cadastre.gouv.fr)

De novembre 2009 à octobre 2010, le service de l'urbanisme a reçu :

- 18 demandes de permis de construire
- 13 demandes de déclaration préalable
- 25 demandes d'information de CU(a)
- 5 demandes opérationnels de CU(b)

### Commission

#### PLAN D'OCCUPATION DES SOLS

Président : René DEVIN

Membres : Alain FOURNIER, Claude BUTEL, Denis DUPIN, Jean-Vincent OLENDEREK

### Commission

#### PERMIS DE CONSTRUCTION études

Président : Pascal LEGAY

Membres : Claude BUTEL, Jérôme COTTAR, René DEVIN, Alain FOURNIER

### Commission APPEL D'OFFRES

Président : Pascal LEGAY

Titulaires : Claude BUTEL, Jacques BIVILLE, René DEVIN  
Suppléants : Laurent DEVAUX, Jérôme COTTAR, Jean-Vincent OLENDEREK

## Le Syndicat Transport Scolaire

Le syndicat a en charge la gestion des transports scolaires de la région de La Feuillie et de la salle omnisports de La Feuillie.

Les demandes de cartes de transport scolaire sont uniquement à faire dans le lieu scolaire fréquenté. A la rentrée 2010-2011. Ce sont 530 titres de transports distribués aux élèves de l'école maternelle au lycée pour les 16 communes.

L'utilisation de la salle omnisports est réservée au collège et aux associations, elle est soumise à autorisation exclusive du syndicat.

Président : Pascal LEGAY  
Vice-Président : Dominique RIMBERT

Délégué : René DEVIN

Suppléant : Jérôme COTTAR

Secrétariat : Christelle DOURNEL

19, rue du Centre  
76220 La Feuillie  
02-35-90.80.16

email : [stslafeuillie@orange.fr](mailto:stslafeuillie@orange.fr)

## Le Syndicat électrique d'Argueil

Les projets 2010 ayant pris un peu de retard, ils seront reconduits au début de l'année 2011.

Etaient prévus : la prolongation du Vert Four au Haut Manoir, l'éclairage public au hameau des Mazis, l'éclairage de l'église, l'installation d'une lampe route de Morville.

De plus, courant 2011, il y aura l'enfouissement du réseau électrique et de France Telecom route du Tronquay partant de la Résidence Thérèse Patin à la RN.

En projet, l'éclairage public de la rue des Cornets et la rue des Ventes.

Alain FOURNIER

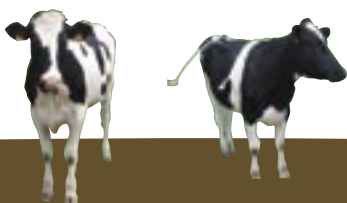

# La Feuillie et son Actualité

## Le Conseil Municipal des Jeunes

Cette année les jeunes ont organisé les événements suivants :

- le Téléthon 2009 qui a rapporté la somme de 1346 euros,
- le rassemblement des vieux tracteurs lors de la foire-à-tout,
- la fête de la musique,
- à l'occasion de la Saint-Eustache un char sur le thème de la Normandie,
- présence et lecture lors du 11 novembre au rassemblement des anciens combattants,
- abri de bus à construire au Pavillon, dossier de demande de subvention fait,
- et l'année se terminera avec un nouveau Téléthon.

Au deuxième trimestre 2011 auront lieu de nouvelles élections du CMJ pour une période de 2 ans.

Félicitations à tous ces jeunes et aux bénévoles accompagnants .

*La Commission du CMJ*



Téléthon 2009, remise du chèque de 1346 euros



< fête de la musique,  
< fête Saint-Eustache,  
< Téléthon 2009



### Commission CONSEIL MUNICIPAL «Jeunes»

Président : Pascal LEGAY

Membres : Sylvie BERENGER (coordinatrice), Danielle CAUCHY, Laurent DEVAUX, Céline ROMANO, Christelle BOSQUAIN, Sabine JOLY, Karine AVENEL, Christophe VIVANT, Laurent BERTRAND, Véronique MELANI

## Le Cimetière

La suite de la procédure de reprise des concessions se déroulera au cours de l'année 2011.

En effet, à ce jour l'entreprise Fynalis tarde à mettre en place les constats administratifs. Néanmoins, cela permettra encore aux familles de régler la situation au niveau administratif : régularisation des contrats de concession échus et/ou nettoyage nécessaire pour retirer les concessions concernées par la reprise.

Les tarifs des concessions sont  
pour 30 ans : 120 euros  
pour 50 ans : 200 euros

Un emplacement représente 2 m<sup>2</sup>.

### Commission CIMETIERE

Président : René DEVIN

Membres : Jean-Pierre CIRASSE, Alain FOURNIER, Jérôme COTTAR, Jean-Vincent OLENDEREK, Christian ZAGUN

## Les Rues

Pour l'attribution des numéros de rues, la demande se fait soit en mairie par le propriétaire de la maison concernée, soit à la suite de la déclaration d'achèvement de travaux d'un permis de construire.

Un membre de la commission se déplace pour définir le numéro.

Suite à cette attribution, la mairie vous fournira une plaque à apposer à votre barrière.

*René DEVIN*

### Commission RUES Numérotage et Plaques

Président : René DEVIN

Membres : Alain FOURNIER, Claude BUTEL

## Le Marché

Chaque vendredi matin dès huit heures, face à La Poste, les Feuillois et les habitants des environs se pressent au marché pour y trouver : poissons, fruits et légumes, volailles, œufs, fromages, miel et confitures,... et certains commerces ponctuels (vêtements, jouets...)...

De plus chaque vendredi et samedi soir, un marchand ambulant de pizzas se place devant La Poste.

### Commission MARCHE placier

Président : René DEVIN

Membre : Denis DUPIN

## La Sécurité

Nous remercions la population pour sa compréhension lors des travaux réalisés pour la route nationale.

**Nous rappelons aux parents d'élèves de ne pas stationner devant les écoles afin d'éviter d'éventuels accidents. Des parkings sont à disposition dans le centre et derrière l'église.**

Une partie du personnel intervenant aux écoles de la Commune a fait une mise à niveau des connaissances de premier secours au SDIS de La Feuillie.

Nous vous rappelons que la Commune est dotée d'un défibrillateur situé au stade de football sur le mur des vestiaires.

*Jacques BIVILLE*



### Commission SECURITE

Président : Jacques BIVILLE

Membres : Claude BUTEL, Jean-Vincent OLENDEREK, Marcel PELLETIER

# La Feuillie et son Actualité

## Le C.C.A.S.

Centre communal d'action sociale

### Le traditionnel colis de Noël

Les 134 colis (76 individuels et 58 couples) sont apportés aux personnes de plus de 75 ans résidant sur notre commune. L'équipe du CCAS, renforcée par de dynamiques bénévoles, s'active dès le matin à préparer les différents colis. Toujours avec enthousiasme, ces mêmes personnes partent à la rencontre de nos anciens à travers les quartiers et hameaux de La Feuillie et discutent avec eux un bref instant afin de tout distribuer dans cette même journée car ces « fameux » colis contiennent des denrées périssables. Manquer de temps pour créer une vraie rencontre voila le seul point négatif de cette journée car chacun de nos aînés nous accueille toujours chaleureusement.

### Le repas annuel de printemps

Le dimanche 18 avril, nous avons retrouvé nos aînés, avec un peu plus de temps pour échanger au cours d'un repas « fameux » (NDLR : ne croyez pas que le plaisir de la bonne chair soit notre seul leitmotiv au sein du CCAS... D'autres tâches nous incombent !). Les différents plats ont été préparés par Laurent Sanctot, ancien résidant de La Feuillie installé depuis peu à Romilly-sur-Andelle avec son épouse. 89 personnes ont passé un après-midi convivial, agrémenté de danses orientales. Francine Conche et « Les Fées orientales » nouvelle association de notre commune, nous ont envoutés pour nous faire voyager vers des pays lointains et découvrir les charmes de ces danses ancestrales. Ce dimanche fût un réel temps de partage en toute quiétude et simplicité. Comme promis, nous nous retrouverons pour passer un bon moment autour d'un excellent repas, tous à vos agendas ! Des surprises vous attendent encore...  
**DIMANCHE 17 AVRIL.**

Toute l'équipe du CCAS : Danielle Cauchy, Chantal Cumont, Céline Romano, Sylvie Bérenger, Karine Avenel, Agnès Pastor, Thérèse Rimbart, Philippe Fromager vous souhaite une bonne année 2011 et vous dit à bientôt.

Céline ROMANO



Préparation des Colis de Noël 2009



Repas des Aînés

## Bouchons 276

Notre village continue de se mobiliser au coté de l'association « bouchon 276 ».

En effet vous pouvez toujours déposer vos divers bouchons plastiques et liège (dans des sacs séparés) soit à la mairie, soit à l'école primaire ou encore à la boulangerie. Ils seront ensuite rassemblés et emmenés à Rouen où des bénévoles les prendront en charge pour les trier et les envoyer vers les usines de recyclage. Ainsi en 2009, 22 128€ ont été collectés et à la date où j'écris cet article (26/10/2010) c'est 17 332 € qui ont permis d'aider diverses personnes en situation de handicap. Alors n'hé-

sitez pas à remplir nos sacs de petits bouchons, c'est une action gratuite, facile et qui peut aider de nombreuses personnes. Danielle Cauchy

Pour plus d'informations, allez sur le site <http://www.bouchons276.org>.

Danielle CAUCHY

Panniers pour les bouchons dans le hall de l'entrée à la mairie



# La Feuillie et son Actualité

La Fête Saint-Eustache - Septembre 2010

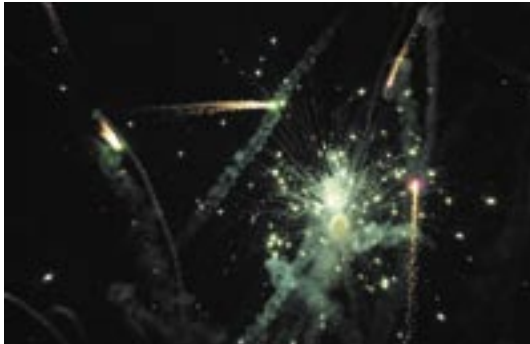



# La Feuillie et son Actualité



**Horticulteur Pépinières**

# Cirasse Francine

**55, rue de l'entre deux landes**

**76220 LA FEUILLE**

**Tél. 02.35.90.81.12 - Tél. 06.12.34.25.84**

**francine35@wanadoo.fr**

**Producteur  
plantes à massifs, geraniums.**

**Plants de légumes**

**Vente directe à la serre, sur le marché le vendredi**

N° siren 488 139 395 code ape 011d

## Sani Bat 76



plomberie  
couverture  
chaufage

**tél. 02.35.08.48.38**

**fax 02.35.08.78.00**

**12, place de Waddington  
BP 49  
76161 DARNETAL cedex  
sanibat.76@wanadoo.fr**

**BATI** Concept  
76

*Maçonnerie - Rénovation*

**tél./fax 02.32.12.11.63**

**12, place de Waddington  
76160 DARNETAL**

# La Feuillie et ses Institutions

## La Résidence Noury

Après une année de silence due au changement de directeur, notre «Maison de Retraite» revient au devant de la scène.

Car en effet 2010 est l'année du changement, marquée par plusieurs événements que beaucoup ont partagé, familles de résidents, membres du conseil d'administration, membres du conseil municipal, bénévoles, commerçants, sans oublier les agents de l'établissement.

Tout d'abord, le projet architectural :

En accord avec le conseil d'administration et les autorités de tarification, le conseil général et la DDASS (aujourd'hui l'ARS, Agence Régionale de Santé), le projet a été revu dans son ensemble, avant le concours d'architecte. Aujourd'hui nous venons de valider l'APD, l'Avant Projet Détaillé, qui est une étape obligatoire avant le permis de construire. Le programme est financé pour près de la moitié par des subventions régionales, départementales et de la DDASS.

La première phase du chantier comprend la construction de deux unités de vie de 51 chambres au total, sur deux niveaux, dont 2 chambres d'hébergement temporaire. Cette construction neuve sortira de terre sur le côté droit du bâtiment ancien quand on y fait face, dans l'alignement et sur deux niveaux, un rez de jardin et un rez de chaussée. Les façades seront en terre cuite.

Ces 51 chambres neuves seront des chambres seules possédant chacune une salle de bains comprenant WC, lavabo et douche à l'italienne, soit sans rebord. A chaque étage, deux chambres contiguës auront une porte communicante entre elles, pour les couples.

La seconde phase sera celle de la démolition des constructions à l'arrière de la partie ancienne datant de 1936 qui sera, elle, conservée et rénovée. Puis les bureaux administratifs et médicaux, le poste de soins et les vestiaires du personnel y seront installés. Derrière cette partie ancienne seront construits de nouveaux espaces pour la lingerie, la cuisine, une salle à manger et une salle d'animation distincte (enfin !), puis une unité protégée de 10 lits pour les personnes souffrant de la maladie d'Alzheimer, avec son jardin intérieur. Il y aura donc 61 lits au total.

Quelques points forts de ce projet : au-delà de la mise aux normes de sécurité, de conformité pour les personnes à mobilité réduite, de respect de la dignité et de l'intimité du résident, de la qua-

lité de l'accueil des familles mais aussi des conditions de travail des agents, nous aurons le bénéfice d'un bâtiment neuf aux qualités «BBC», soit de basse consommation afin de réduire les coûts d'entretien. Nous allons également sécuriser les accès du public et du personnel en ouvrant l'entrée principale par la rue du Tronquay. L'accès par la route nationale 31 sera réservée aux livreurs et à la maintenance.

Le calendrier des travaux prévoit, sauf aléas :

- La pose de la première pierre en août 2011,
- La réception des 51 chambres et le déménagement de nos 46 résidents (capacité actuelle) dans leurs nouveaux logements neufs en août 2012,
- La réception des dernières constructions et de la rénovation du bâtiment ancien environ un an après, en septembre 2013.

Le second événement marquant de l'année 2010 est la signature de la deuxième convention tripartite en début d'année, qui engage l'établissement pour cinq ans. Il s'agit d'une démarche contractuelle avec nos organismes financeurs, Conseil Général et Sécurité Sociale, nous engageant vers des objectifs précis à atteindre, correspondant à des moyens humains et financiers qui nous sont accordés (dont les travaux de restructuration). Les objectifs sont essentiellement guidés par l'évolution de la qualité des prises en charge de la personne âgée, l'évolution des techniques et des soins pour les personnes

dépendantes, l'avancée du Plan Alzheimer national.

Par ailleurs, de nouvelles compétences sont venues nous rejoindre au sein des effectifs administratifs et soignants, notamment Madame Sylviane Carrier, adjoint des cadres administratif le 1er juin 2010 puis Madame Paola Morcamp, Cadre de Santé le 1er septembre 2010. Pour ma part, j'ai pris mes fonctions le 15 novembre 2009, après un parcours hospitalier varié en région puis à Paris, dans la fonction publique et dans le privé, puis à la direction d'EHPAD (Etablissement d'Hébergement pour Personnes Agées Dépendantes) depuis plusieurs années.

Ensemble, nous restons attachés à accompagner nos aînés et sommes à votre disposition si vous souhaitez nous rencontrer pour une demande d'admission ou simplement de renseignements, ou bien pour contribuer à animer quelques après-midi par du bénévolat, quel que soit votre âge ou vos compétences.

Le personnel, le médecin coordonnateur, les membres du conseil d'administration se joignent à moi pour vous présenter nos meilleurs voeux pour cette nouvelle année.

Marylin Obry,  
directrice de l'EHPAD

### EHPAD Résidence Noury

95, route de Rouen  
76220 La Feuillie  
02.32.89.95.30



# La Feuillie et ses Institutions

## Le Cross des JSP - Octobre 2010



Le Cross des Jeunes Sapeurs Pompiers de La Feuillie s'est déroulé sous le soleil. Dès le petit matin, les équipes présentes s'entraînaient ou se rechauffaient autour d'un café...

Les coureurs regroupés dans les sections benjamins, minimes, cadets et juniors de 12 sections du Département, se sont lancés sur les parcours feuillois.

Les officiels ont récompensé les coureurs par la remise de coupes et de lots en présence des accompagnateurs. L'assemblée s'est quittée après le verre de l'amitié.

Jeunes Sapeurs Pompiers

120, rue du Vert Four  
76220 La Feuillie

02.35.90.82.92

Président : Jean-Claude Avenel



Photos Emeline AVENEL - Philippe OZANNE

Entreprise Maçonnerie Générale et Gros Oeuvre

## Xavier MOULIN

Agrandissement - Restauration - Enduit extérieur  
Carrelage - Terrassement  
Aménagement de comble - Isolation thermique



Tél./Fax **02.35.09.84.17**

**2, chemin de Saint-Laurent**

**76780 FRY**

# La Feuillie et ses Institutions

## Le Centre de Secours

Voici 2011. A l'instant où je rédige ces quelques mots, le bilan opérationnel est de 284 interventions réalisées par le personnel du Centre de secours de La Feuillie. Au troisième trimestre, il y a eu une progression d'interventions sur la destruction d'insectes.

Tout cela demande une rigueur que chaque membre du C.I.S. doit s'imposer. En effet, être d'astreinte toutes les trois semaines dont une semaine par équipe de sapeurs pompiers perturbe la vie familiale.

Aujourd'hui, nous avons deux nouvelles recrues jeunes sapeurs pompiers : Magnan Jimmy et Vivant Christophe. A ce jour, cela fait un effectif de 27 sapeurs pompiers.

Au cours des différentes cérémonies, certains se sont vus récompensés :

- Echelon vermeil :

Adjudant-Chef Nelin Adrien,

- Promu adjudant :

Sergent-chef Guiffard Christian

- Activités physiques et sportives :

Caporal chef Harouart Julien

- Certificat de prévention de secours civiques : Sapeur Boutigny Romain

Pour la troisième année, nous sommes présents au forum des associations avec les Jeunes Sapeurs Pompiers qui ont fait une manoeuvre d'extinction. Notre effectif de dix jeunes a obtenu les résultats suivants :

- Attestation de formation JSP1 :

Nehlig Thomas, Melani Romain, Petiton Stephane, Corbillon Alexandre.

- Certificat de prévention et de secours civiques de niveau 1 :

Breant Quentin, Burlion Mathilde, Godau Tony, Petiton Stephane, Corbillon Alexandre, Melani Romain, Nehlig Thomas.

- Attestation de formation JSP2, recyclage prévention et secours civique de niveau 1 et brevet national de jeunes sapeurs pompiers à

Charles Sophie, Magnan Jimmy, Vivant Christophe.

Notre cross a eu lieu le 17 octobre avec 250 participants.

Comme à l'accoutumé, nous sommes fidèles aux cérémonies du 8 mai, du 14 juillet et du 11 novembre.

Le 20 novembre, les Sapeurs Pompiers fêtaient leurs Sainte Barbe et Sainte Cécile avec nos amis les musiciens.

Merci à monsieur le Maire et au Conseil Municipal pour le prêt des locaux pour toutes nos manifestations.

Le 11 décembre, les pompiers fêtaient Noël sous le regard parfois un peu craintif des petits quand le Père Noël fait son apparition pour la distribution des cadeaux pour les petits comme pour les grands.

Tout le personnel du Centre de secours vous présente ses meilleurs voeux pour l'année 2011.

*Président de l'amicale,  
Adjudant Adrien NÉLIN*

**N'hésitez pas  
à nous rejoindre,  
si vous avez  
entre 17 et 50 ans,  
devenez  
Sapeurs Pompiers  
Volontaires**

Pour tout renseignement concernant le recrutement :

Venez retirer un dossier d'inscription au centre d'incendie et de secours à l'adresse indiquée ci-dessous :

C.I.S. La Feuillie

Route de Nolléval - 76 220 La Feuillie

Et vous présenter si possible le samedi en période scolaire de 16 h à 19 h.

email : sp-feuille@hotmial.fr

blog : cis.76.over-blog

Pour devenir sapeur pompier volontaire, il faut :

- habiter à 5 minutes du centre de secours,

- être âgé de 16 ans minimum (sous réserve de certaines conditions, notamment avec le brevet de JSP et une autorisation parentale pour les moins de 18 ans),

- être âgé de 55 ans maximum,

- remplir les conditions d'aptitude physique et médicale,

- s'engager pour 5 ans renouvelables en parallèle à vos études ou à votre métier.

- jouir de ses droits civiques,

- mesurer 1,60 minimum.



Intervention sur nid de guêpes au square PATIN



Si vous avez besoin de contacter le SDIS pour un problème de nid de guêpes, un téléphone est mis à disposition :

**02.35.56.10.83**



Forum des Associations



Manoeuvres 2010

photos : cis.76.over-blog.com

Amicale des Pompiers  
Adrien NELIN  
9, résidence de la Forêt  
76220 La Feuillie  
02.35.90.82.28



## Café du Nord « Chez Jeanine »

**02.35.90.15.33**

**Bar - Restaurant  
Station Service**



- . ALIMENTATION
- . PRODUITS FINS
- . PRESSE
- . LOTO
- . TABAC
- . GAZ
- . CADEAUX

## La Boutique Feuilloise

# Romain FEDERBE

ouvert de 7h30 à 12h30 et de 14h30 à 19h30  
Fermé le Lundi



## La Feuillie

**02.35.90.80.08**  
fax 02.35.09.22.67

# Laurent DEVAUX



**Peinture Vitrerie  
Ravalement  
Revêtements Sols et Murs  
Démoussage  
& traitement de toitures**



**59, rue Haut Manoir - 76220 La Feuillie**  
**Tél. - Fax 02.35.09.14.49 - Port. 06.35.21.47.26**

[ld.devaux@wanadoo.fr](mailto:ld.devaux@wanadoo.fr)

# La Feuillie et ses Institutions

## La Gendarmerie

Horaires d'ouverture des bureaux :  
Lundi et Mardi de 14 h à 18 h  
Jeudi, Vendredi et Samedi de 8 h à 12 h  
Contact : 02.35.90.80.17

En dehors de ces horaires d'ouverture, les permanences et l'accueil du public sont assurées par la brigade de GOURNAY-EN-BRAY.

Adjudant BURLION



## La Poste

Horaires d'ouverture :  
lundi, mardi, mercredi, vendredi :  
9 h 30 - 12 h et 14 h 30 - 17 h  
jeudi : 14 h 30 - 17 h  
et le samedi : 9 h - 12 h.

Le conseiller bancaire vous reçoit sur rendez-vous.

La Poste va rééditer le lot de dix enveloppes timbrées avec des visuels de La Feuillie. La première édition a été un succès, la seconde devrait comporter un nouveau visuel.

Avis aux collectionneurs...



## L'ONF

Vos marches en forêt vous ont sans doute déjà permis de croiser des champignons. Vous avez alors peut-être regretté de ne pas disposer de critères concrets qui vous permettent de les observer avec plus d'attention. Ces quelques clés pour aller plus loin vous montrent combien tous les sens sont à mettre en action pour étudier les champignons... bien que rien ne vaille la sortie sur le terrain avec un connaisseur.

La forme du champignon. C'est ce que vous devez regarder en premier : en particulier l'aspect du chapeau et du pied. Puis la présence ou non de lamelles ou des tubes. Ensuite l'examen du pied et la présence ou non de restes du voile : anneau, armille, cortine, volve. Cela nécessite de cueillir un exemplaire entier. Enfin pour les espèces à lamelles, le mode d'insertion des lamelles sur le pied. Le pied se détache-t-il facilement du chapeau ?

Les couleurs. C'est un bon critère mais il peut y avoir des variations pour une espèce donnée avec le temps et avec la fraîcheur de la fructification. Chez les russules, c'est un critère délicat : il existe des variations de couleur au sein de certaines espèces. Par contre, chez les cortinaires, c'est un critère très important.

Les odeurs. Si vous vous approchez, vous constaterez qu'elles sont très importantes : parfois très fortes, comme l'odeur de l'ail chez le Marasme à odeur d'ail ; mais aussi parfois faibles et délicates : odeur de noix de coco chez le Lactaire à odeur de noix de coco. On peut être amené à réchauffer la fructification dans sa main pour renifler l'odeur des lamelles. Il faut aussi être capable de nommer une odeur pour bien la distinguer, d'où un entraînement particulier.

Le goût. On peut goûter cru la plupart des champignons, même ceux toxiques mais à la condition express de les recracher. C'est parfois un critère de reconnaissance très net mais attention aux surprises, il y a des saveurs très puissantes ; mieux vaut laisser cela aux spécialistes ! Sur le terrain, c'est un critère particulièrement important pour distinguer les russules.

Le toucher. Le revêtement du chapeau est souvent assez caractéristique. Vous vous rendez compte qu'il y a des champignons duveteux, lisses, d'autres rugueux, écailleux, gélatineux, mais aussi coriaces, visqueux, huileux... Le toucher des lamelles est utilisé aussi pour apprécier leur souplesse. Il y a aussi des pieds mous, fibreux ou durs au toucher.

La sporée est l'ensemble des spores émises en masse, que l'on peut observer sur le terrain ou en salle sous un chapeau laissé à sporuler.

La couleur de la sporée est un bon critère mais pas toujours facile à appréhender sur le terrain. Les sporées foncées roses, brunes ou noires finissent par colorer les lamelles. Par contre les sporées blanches sur lamelles colorées sont plus difficiles à observer. Enfin les lamelles qui restent blanches à maturité ont logiquement des sporées blanches.

L'examen microscopique. La détermination d'un champignon n'est pas toujours possible sur le terrain notamment dans des genres difficiles. Il est alors indispensable de faire un examen microscopique pour examiner la forme et la dimension des spores et d'autres éléments de l'hyménium ou du revêtement.

La classification des champignons. Nous n'allons pas développer la classification qui est complexe et encore fluctuante pour certains groupes. Mais

retenons qu'on peut définir les « champignons supérieurs » par trois notions : la fructification, les spores et le mycélium. Les champignons macroscopiques ou macromycètes, qui nous sont les plus familiers, appartiennent à la classe de Basidiomycètes ou à celle des Ascomycètes. Chez les « Basidio », les spores se développent à partir d'une cellule allongée ou baside. Ce groupe comprend les champignons à lamelles, à tubes ainsi que les polypores, les hydnes... Chez les « Asco », les spores se développent dans une sorte de sac appelé asque. Appartiennent à cette classe, les morilles, pézizes, truffes... Les Myxomycètes traditionnellement étudiés par les mycologues ne font plus partie des vrais champignons. En effet à côté du stade fructification et spores, ils n'ont pas de mycélium mais un stade amiboïde : le plasmode qui est capable de se déplacer. Le plus connu est la Fleur de tan (*Fuligo septica*).

source : Office national des forêts

**Calendriers de chasse disponibles sur le site de l'ONF : [www.onf.fr/idf-n-o](http://www.onf.fr/idf-n-o)**

### ONF

Maison Forestière du Richebourg  
Serge Lemoine, garde forestier  
136, route de Morville  
76220 La Feuillie  
02.35.90.86.08

Maison Forestière des Hautes Avesnes  
135, rue de la Poterie  
76220 La Feuillie  
02.32.49.61.79  
[www.onf.fr](http://www.onf.fr)

# La Feuillie et son tourisme

## L'Office du tourisme

La Normandie est la 8ème région touristique de France pour les séjours des Français.

L'Office de Tourisme des Monts et de l'Andelle est un des plus petits offices de Seine Maritime (en terme de fréquentation) mais contribue malgré tout à ce classement.

De plus, l'Office de Tourisme s'engage à des prestations de qualité. En effet, il est classé 1 étoile.

L'essentiel de la demande touristique reste la randonnée (75 %), grâce à nos beaux paysages et nos nombreux parcs.

L'Office de Tourisme a connu une modification cette année, concernant son personnel. C'est désormais Mlle DARLET Emmanuelle qui vous accueillera chaleureusement dans nos locaux.

Pour la saison 2009-2010, les expositions de peintures ont connu un vif succès. Nous remercions les artistes Mme DELALANDRE, M RONAN et Mme RENE pour leur collaboration.

Voulant développer le tourisme en basse saison, nous mettons en place des manifestations culturelles aussi bien l'hiver que l'été.

Ainsi, une exposition sur le thème du Grand Nord et les chiens de traîneau sera présentée du 15 février au 4 mars 2011. En avril, une exposition de peintures vous sera dévoilée.

Par ailleurs, pour la première fois, en mai 2010, nous avons accueilli un autocar touristique. En effet, nous avons organisé une journée de visite dans

notre canton, pour les groupes. Ainsi, nous faisons des partenariats avec nos prestataires et avec l'Office de Tourisme de Forges les Eaux qui a assuré la communication, en amont, de cet événement. Cette opération va être renouvelée puisque les impressions du groupe ont été positives : « Très bien organisée, très agréable, et très intéressante ».

Enfin, une journée randonnée, organisée par nos soins, a vu le jour cet été. Elle, aussi, s'est très bien déroulée et sera reproduite la prochaine saison à diverses dates.

Donc, vous l'avez bien compris, l'Office de Tourisme a une forte volonté de se développer et de promouvoir encore et encore sa région grâce à de nombreux projets.

L'Office de Tourisme est ouvert tous les après midi sauf le lundi et le samedi matin en haute saison.

Un grand panel de prospectus est à votre disposition (chemins de randonnée, restauration, hébergements, sites et visites touristiques, ainsi que l'agenda des événements...).

Nous vous rappelons que rien n'est possible sans nos prestataires locaux et les associations du canton. Alors, n'hésitez pas à nous contacter, que ce soit pour des diffusions d'informations, des partenariats ou d'autres nouvelles idées !!

Les membres du bureau de l'Office de Tourisme vous présentent leurs meilleurs vœux pour la nouvelle année 2011.

M. LATISTE Rémy  
et Mlle DARLET Emmanuelle



Vernissage de l'exposition de M. RONAN, le 4 juin 2010



Exposition de Mme RENE - juillet 2010



Randonnée du 22 août 2010



Office du Tourisme  
Communauté de Communes  
des Monts et de l'Andelle

Square Jacques Patin  
(à côté du cabinet médical)  
76220 La Feuillie

02.35.09.68.03

fax : 02.35.09.68.03

Horaires d'ouverture :

Ouvert du mardi au vendredi  
de 14 h à 17 h 30  
et le samedi de 9 h à 12 h  
(Du 1<sup>er</sup> Avril au 31 Octobre)

Ouvert du mardi au vendredi  
de 14 h à 17 h  
(Du 1<sup>er</sup> Novembre au 30 Avril)

Tel : 02.35.09.68.03

Mail : officemontsetandelle.  
lafeuillie@orange.fr

Site : www.otlafeuillie.eu



# Qui a eu cette idée folle...?

## Les "Bouts de choux" de la maternelle

Au cours de l'année scolaire 2010-2011, l'école maternelle accueille 65 élèves répartis en trois classes :

- 23 élèves de petite section dans la classe de M<sup>me</sup> Nauwynck
- 20 élèves de moyenne section dans la classe de M<sup>me</sup> Levistre
- 22 élèves de moyenne et grande sections dans la classe de M<sup>me</sup> Dubreuil (6+16)

Les enseignantes sont épaulées au quotidien par Lydie, Christelle et Guylaine, ATSEM.

### A vos agendas :

Janvier :

Spectacle de la compagnie des Trois Chardons

18 mars :

Défilé du carnaval des écoles

18 juin :

Spectacle et kermesse de l'école maternelle

Les délégués de parents d'élèves

Les élections de représentants de parents d'élèves ont eu lieu le 16 octobre 2009.

Les délégués de parents d'élèves :

- M<sup>me</sup> Desol Catherine (titulaire)
- M<sup>me</sup> Guerbet Claire (titulaire)
- M<sup>me</sup> Foulogne Linda (titulaire)
- M<sup>me</sup> Vaudé Céline (suppléante)
- M<sup>me</sup> Vasseur Natacha (suppléante)

Le rallye piéton a marqué l'année scolaire 2009-2010: une matinée de sensibilisation à la sécurité routière durant laquelle les élèves de Cm2 ont joué le rôle de tuteurs.

La sécurité routière est l'un des axes prioritaires de notre projet d'école 2008-2011. Les élèves se sont familiarisés avec les règles de circulation à pieds et en vélo.

Les élèves ont également pris les chemins de traverse grâce aux bénéfices réalisés au cours des différentes actions au profit de la coopérative scolaire (kermesse, vente de crêpes, grilles de printemps). Les moyens et les grands sont partis à Dieppe découvrir la pêche à pieds et le musée de l'Estran. Les petits

et les moyens ont parcouru les jardins de l'abbaye romane de Saint-Georges de Boscherville à la recherche de senteurs et de couleurs.

Nous avons invité Vincent Horcholle de l'association Farandole. Musicien, il a fait danser les élèves au son d'instruments hors du commun tels que la viole, le banjo ou la mandoline.

L'année 2010 marque les débuts de notre site internet sur lequel vous pouvez découvrir la vie de l'école et les activités des élèves au fil de l'année scolaire.

<http://maternelle-la-feuilleautoweb.ac-rouen.fr>

Nous vous souhaitons une très belle année 2011.



Dieppe, la pêche à pieds



8, rue du Centre  
76220 La Feuille  
02.35.90.83.80

Commission ECOLE MATERNELLE  
Président : Pascal LEGAY  
Membre : Jérôme COTTAR

# Qui a eu cette idée folle...?

## Les "Bambins" de l'école primaire "les Prunus"

### Les effectifs :

129 élèves sont scolarisés à l'école primaire

M <sup>me</sup> Broussin	> 26 CP
M <sup>me</sup> Caron	> 6 CP et 18 CE1
M <sup>me</sup> Moign	> 9 CE1 et 17 CE2
M <sup>me</sup> Pottier	> 27 CM1
M <sup>me</sup> Batel	
et M <sup>me</sup> Seguin	> 26 CM2
M <sup>me</sup> Vermeulen	Maître E, chargée de l'aide pédagogique
M. Gadroy	Auxiliaire de Vie Scolaire

### Les délégués de parents d'élèves

Les élections de représentants de parents d'élèves ont eu lieu le 15 octobre 2010

Ont été élus :

M<sup>me</sup> AUVRAY Stéphanie  
M<sup>me</sup> BOSQUAIN Christelle  
M. BOULLIER Florent  
M<sup>me</sup> JOLY Sandrine  
M<sup>me</sup> SEVERINO Marília  
M<sup>me</sup> BARTHOUX Sophie  
M<sup>me</sup> DELAMARE Catherine  
M. FOURNIER Loïc

### A vos agendas :

- Le vendredi 18 mars 2011 après-midi :  
Carnaval avec défilé dans les rues de La Feuillie

Le samedi 25 juin 2011 matin :  
Spectacle de fin d'année :  
chant choral, au foyer rural

### Quelques événements à l'école :

Janvier 2010 : Les élèves de CM1 et CM2, dirigés par Marie-Lise Fourrot du Conservatoire de Musique, sont allés à la Maison de retraite offrir aux résidents quelques chansons et partager avec eux la galette des rois. Les résidents ont proposé aux enfants de jouer avec eux à des petits jeux de société et tout le monde a passé un très bon après-midi.

Mars 2010 : Le soleil était au rendez-vous pour le défilé du Carnaval qui nous a emmenés à la maison de retraite, au collège et dans le centre du village où tous les enfants ont chanté.

Avril 2010 : Les CP ont été accueillis par les élèves du lycée agricole de Brémontiers-Merval et ont fabriqué du fromage de Neufchâtel.

Les CP, CM1 et CM2 sont partis 2 jours dans la Manche, en passant par le Mont-Saint-Michel. Ils ont gardé un bon souvenir du parcours aveugle dans les dunes ! (les yeux bandés).

Toutes les classes ont reçu les BIP (Brigade d'Intervention Poétique) qui, chaque jour d'une semaine, ont interprété des poèmes et chants dans une tenue singulière. A leur tour, les élèves de CP ont appris quelques-uns de ces poèmes et sont allés, déguisés, les réciter dans les autres classes : nous avons tous découvert la poésie sous un nouveau jour.

Septembre 2010 : Les enfants ont participé, comme tous les ans, à l'opération «Nettoyons la nature». Ils ont ramassé 40 kg de déchets dans la cour, le Centre, les résidences, quelques hameaux. Pour information, les années précédentes, aux mêmes endroits, ils avaient ramassé 54 kg (en 2009), 40 kg (en 2008) et 70 kg (en 2007) de détritrus. N'en jetez plus !

Bonne et heureuse année 2011 à toutes et à tous.



Voyage dans La Manche



Brigade d'intervention poétique



Carnaval 2010



lycée Brémontiers-Merval



Nettoyage nature 2010

Commission ECOLE PRIMAIRE  
Président : Danielle CAUCHY  
Membre : Jérôme COTTAR

6, rue du Centre  
76220 La Feuillie  
02.35.90.82.15  
0762527j@ac-rouen.fr

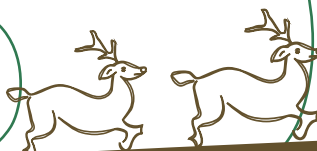

# Qui a eu cette idée folle...?

L'île aux enfants, la garderie périscolaire

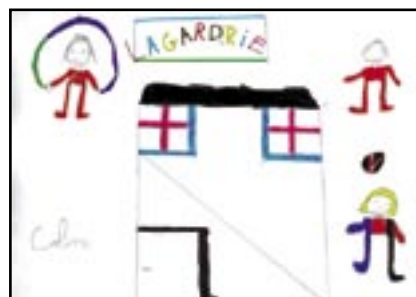
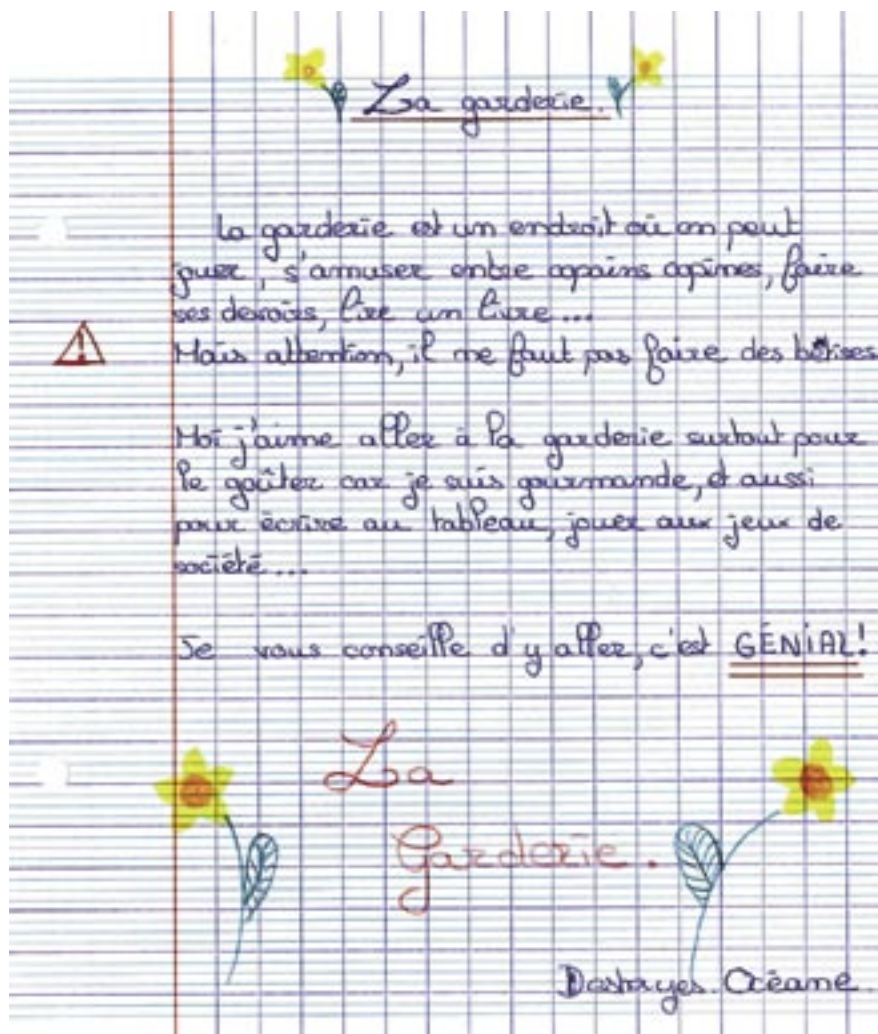

Horaires de la garderie  
 - le matin, de 7 h 30 à 8 h 45  
 - le soir, de 16 h 15 à 18 h 30  
 02.32.89.00.25

Commission  
 GARDERIE PERI-SCOLAIRE  
 Présidente : Danielle CAUCHY  
 - Membres : Chantal CUMONT,  
 Jérôme COTTAR

Commission CANTINE SCOLAIRE  
 Président : Danielle CAUCHY  
 Membre : Céline ROMANO





Peinture  
Revêtement Sols et Murs  
**Jacques Biville**

18, rue du Centre  
La Feuillie  
76220 Gournay-en-Bray  
jacquesbiville@orange.fr  
www.peintre-27.site50.net

**Tél. 02 35 90 81 54**

**CHRIS OPHE  
FOURNIER**

TÉL./FAX :

**02.32.89.07.86**

**PORT. : 06.19.02.04.11**

fournier.christophe21@aliceADSL.fr

**72, RUE DU VERT FOUR  
76220 LA FEUILLIE**

**ENTREPRISE GÉNÉRALE  
DE MAÇONNERIE**

**ISOLATION**

**SPÉCIALISÉ EN CARRELAGE**

**RENOVATION - GROS OEUVRE - TERRASSE**

**DEVIS GRATUIT**



**7/7 j**

**TAXI**

**24/24 h**

**BEAUVOIR-EN-LYONS**

**TAXI J-Y. HENNETIER**

**02.35.90.28.35**

*Transport de malade assis*

*Aéroport - Colis express*

**14, rue Pihan - 76220 BEAUVOIR-EN-LYONS**

# Qui a eu cette idée folle...?

## Les "Ados" du collège "La Hêtraie"



La rentrée 2010/2011 s'est déroulée dans de bonnes conditions pour les 280 élèves avec toutefois plusieurs changements d'importance dans le fonctionnement de notre collège.

Tout d'abord, une 12<sup>ème</sup> classe a été ouverte pour accueillir les élèves toujours plus nombreux. Le choix du niveau de cette classe a été l'objet d'une réflexion de toute l'équipe pédagogique du collège. Etait-il préférable d'ouvrir une nouvelle classe de 3<sup>ème</sup> ou bien de créer une 4<sup>ème</sup> classe de 6<sup>ème</sup> ? Le choix s'est porté sur l'ouverture d'une nouvelle classe de 6<sup>ème</sup> afin de permettre à nos jeunes élèves de démarrer leur scolarité au collège dans les meilleures conditions.

Ensuite, les membres du Conseil d'Administration ont décidé de déplacer les cours du samedi matin au mercredi matin. Maintenant, les enfants, qu'ils soient scolarisés en maternelle, en primaire ou au collège, seront en week-end tous ensemble dès le vendredi soir ! Ce changement d'emploi du temps de la semaine ne sera pas sans modifier quelques habitudes prises le samedi matin : élections des parents d'élèves, journée portes ouvertes, remise du diplôme du brevet aux lauréats, réunions avec les parents d'élèves,...

Enfin, c'est un nouveau chef d'établissement qui dirige le collège depuis la rentrée, Madame Keller étant partie exercer ses compétences près de Rouen. M.FAVARD tient à mettre en avant l'excellent travail fourni par l'équipe éducative puisque, l'an dernier, les résultats au brevet ont été excellents ( 93% de reçus ) et tous les élèves de 3<sup>ème</sup> ont obtenu des affectations vers des filières choisies.

Cette année encore, dans le cadre de l'ouverture culturelle des élèves, l'un des axes forts du projet d'établissement, de nombreuses sorties ou activités à caractère pédagogique ont été programmées pour l'année en cours.

Quelques exemples :

**Théâtre** : les élèves de 5<sup>ème</sup> assisteront à 2 représentations au théâtre de La Foudre, d'autres de 6<sup>ème</sup> et 4<sup>ème</sup> travailleront en collaboration avec le théâtre des deux rives et une comédienne interviendra dans le cadre d'un IDD 5<sup>ème</sup> (itinéraire de découverte).

**Education physique et sportive** : le projet Plein-Air d'un séjour sur la base nautique de La Varenne (Arques-la-Bataille) doit être présenté au prochain Conseil d'administration. Il permettra aux élèves qui participent à l'UNSS de pratiquer des sports comme : le catamaran, le canoë-kayak, le tir à l'arc... Deux classes participeront également aux Inter-Collèges 6<sup>ème</sup>/5<sup>ème</sup> qui auront lieu cette année à Neuchâtel.

**Histoire/Géographie** : tous les élèves de 3<sup>ème</sup> visiteront le site de Péronne et son historial de la Grande Guerre. Deux classes de 6<sup>ème</sup> iront à Evreux visiter le site archéologique de Gisacum et ses vestiges de l'époque gallo-romaine. Des élèves de 5<sup>ème</sup> participeront aux Défis Ruraux, d'autres rencontreront les intervenants de CARDERE et LAMISOL dans le cadre de l'IDD « Demain ma planète » ou iront à la découverte du monde médiéval dans le cadre de l'IDD « Les bâtisseurs du Moyen-Age » .

**Education Musicale** : les élèves jouant d'un instrument de musique peuvent exercer leur talent au sein de l'orchestre du collège, d'autres chantent sur le

thème de l'Afrique avec à la clé une participation de la chorale à plusieurs grands concerts en mai 2011.

**CDI/Lecture** : Le projet « Animadoc's » est de nouveau proposé aux élèves avec comme thème cette année : « LE CORPS ». Les amateurs de lecture de MANGAS pourront s'inscrire au concours : PRIX MANGAWA.

**Sciences** : les élèves de 6<sup>ème</sup> pourront se défier en s'inscrivant au Concours Intégral de Mathématiques, événement associé à une action humanitaire. En technologie, il est proposé aux élèves la fabrication et la vente d'objets de la vie courante dans le but de reverser les bénéfices à l'UNICEF.

Dans le cadre du FSE ( Foyer Socio-Educatif ), il est également proposé aux élèves de nombreux club : Maquettisme, échecs ou dames, poker, club nature, lecture à voix haute, projet de réhabilitation de la mare du collège et le club bricolage en vue de préparer le marché de Noël.

Soucieux de mettre en valeur notre CESC (Comité d'éducation à la santé et à la citoyenneté), nous ferons aussi appel à la brigade de prévention de la délinquance juvénile qui viendra échanger avec nos élèves autour de plusieurs thèmes : les incivilités et la loi, les dangers d'internet, la prévention des conduites addictives.

Tous nos élèves de 4<sup>ème</sup> et de 3<sup>ème</sup> participeront au Forum des Métiers proposé par le CIO de Neufchâtel soutenu par la plupart des collèges et lycées du secteur. Ils pourront ainsi construire une orientation au plus près de leurs compétences et de leurs souhaits. C'est bien là l'objectif premier du collège !



4, rue du centre  
76220 La Feuillie

02.35.90.80.46

Horaires d'ouverture :

Lundi, mardi, jeudi, vendredi :  
8 h - 17 h (Début des cours 8 h 30)

Samedi : 8 h - 12 h

<http://colleges.ac-rouen.fr/lahetraie/>

email : 0762177d@ac-rouen.fr

# La Feuillie et ses Associations

## Le Forum des Associations 11 et 12 septembre 2010

Toutes les associations sportives et culturelles étaient présentes, samedi après-midi 11 septembre, dès 14 h, au complexe sportif « Yves Bélière » pour le traditionnel forum de rentrée.

Les Associations se sont installées sous le chapiteau, disposé sur la pelouse, profitant de la météo estivale ; chacun a pu rencontrer les dirigeants des clubs, disponibles pour renseigner et conseiller.

A l'intérieur du gymnase, les associations sportives ont proposé des initiations aux diverses activités.

Le samedi soir à 20 h 45, 160 marcheurs se sont retrouvés pour une randonnée nocturne de 7 km en forêt de Lyons, préparée par Philippe Cavillon avec au retour une boisson chaude.

Le dimanche matin, se sont 50 personnes qui ont participé à la randonnée VTT et au footing.

Pour clôturer cette manifestation, le verre de l'amitié a été offert par la Commune à la salle des Feuilles d'Or.

Nous tenons à remercier les employés communaux pour la préparation des stands, M. Louis Vandembroucke pour la sono ainsi que M. et M<sup>me</sup> François André pour la balade en calèche.

Un grand merci aussi aux Associations présentes :

BADMINTON, BOIS ET VALLEES VTT, LA FEUILLIE CYCLISTE, ASCA (foot), LA GYMNASTIQUE VOLONTAIRE, LE JUDO, LA RECREA'GYM, LA SOPHROLOGIE ET LE YOGA, LE TENNIS DE TABLE, LES POMPIERS, OFFICE DE TOURISME, RANDO CLUB DE BEAUVOIR, LES FEUILLES D'OR, ASSOCIATION D'AIDE ET DE SECOURS AUX PERSONNES AGEES, COMITE DES FETES DE LA FEUILLIE, SON'ACT (école de musique), Mr JEAN-PIERRE LEVEQUE (Tyrosémiophile), LES FEES ORIENTALES, DG BOOM, CLUB D'ECHECS, Mr JOSEPH BLONDEAU (colombophile), Mr et M<sup>me</sup> FRANCOIS ANDRE (Calèche), LES BRONZES, CARMA et LA FANFARE.

*Laurent DEVAUX*

La Commission Jeunesse Sport Culture vous souhaite une très bonne et heureuse année 2011.

**Commission JEUNESSE SPORT  
CULTURE ASSOCIATION**

Président : Pascal LEGAY

Membres : Laurent DEVAUX,  
Jean-Vincent OLENDEREK,  
Christian ZAGUN



# La Feuillie et ses Associations

## Le Comité des Fêtes

Nos manifestations de 2010 auront pu une nouvelle fois être réalisées sous le soleil ce qui aura permis à chacun de trouver un moment de détente au travers de nos différentes activités.

C'est pourquoi nous avons décidé de les reconduire en 2011.

L'assemblée générale de fin d'année a réélu son bureau à savoir : président Denis DUPIN, vice-président Christian ZAGUN, trésorier Jérôme GRAVE, trésorier adjoint Jean-Claude GADIFFERT, secrétaire Francine CIRASSE, secrétaire adjointe Corinne DUPIN, membres Laurent DEVAUX, Dany CHIVOT, Jean-Vincent OLENDEREK, Jean-pierre LEVEQUE, Michel CHIVOT, Jean-Pierre CIRASSE, Josée PALIN, Patrice VANDENBROUCKE, Valérie DRAILY-BOULIER.

Nous tenons à remercier la municipalité pour la subvention accordée ce qui nous permet d'apporter un plus dans nos activités, de même que pour la prise en charge du feu d'artifice.

Nous tenons aussi à remercier la Fanfare de La Feuillie toujours présente lors du corso fleuri de la St Eustache, les commerçants et les artisans pour leur soutien tout au long de l'année, merci également au personnel communal pour leur aide lors de nos manifestations.

Toute l'équipe du comité des fêtes se joint à moi pour vous souhaiter ses vœux de bonne et heureuse année 2011.

*Le Président, Denis DUPIN*

Manifestations prévues pour 2011 :

- Poule aux dominos vendredi 11 mars
- Foire à tout dimanche 24 avril
- Théâtre Jean Avenel samedi 30 avril
- Course cycliste dimanche 1<sup>er</sup> mai
- Rallye vélo dimanche 26 juin
- Ball-trap dimanche 4 septembre
- St Eustache 16,17 et 18 septembre
- Spectacle de Noël des enfants courant décembre (date à confirmer)

Foire-à-tout 2010



Fête Saint-Eustache 2010



Ball trap 2010



Rallye vélo



Comité des fêtes  
111, route de Nolléval  
76220 La Feuillie  
02.35.90.94.63  
Email : denis.dupin@akeonet.com

# La Feuillie et ses Associations

## Les Anciens Combattants UNC et UNC AFN - ACPG CATM

Comme chaque année nous avons partagé la galette des rois. Les cérémonies du 8 mai, 11 novembre se sont déroulées avec nos voisins de la Haye, Nollevall toujours dans une bonne ambiance.

Le mercredi 5 mai, 46 personnes de la Feuillie, la Haye sont montées dans le car en direction de Paris, aux Invalides voir le spectacle du Cadre Noir de Saumur accompagné par la musique de la Légion Etrangère, très beau spectacle avec les chevaux.

Nous remercions nos porte drapeaux pour les sorties du 8 mai, du 11 novembre et lors des décès d'anciens du canton.

Nous déplorons les décès de 3 camarades : M. Gustave Letout, Charles Desanglois, André Lebrun

Remerciements pour les dons et l'accueil des habitants lors du passage des calendriers,.

Nous remercions également le Conseil Municipal pour la subvention.

Bonne année à tous.

*les présidents*

*Louis Levistre, U.N.C.M.*

*Michel Duriot, A.C.P.G.*

### Prochaines cérémonies

15 janvier 2011 : Galette des Rois

8 mai 2011 : Nollevall

11 novembre 2011 : La Feuillie



*Le Cadre Noir de Saumur*

A.C.P.G. - C.A.T.M.  
25 sente de la poste  
76220 la Feuillie  
02.35.09.97.95  
Président : Michel Duriot  
U.N.C.  
25, rue du Vert Four  
76220 La Feuillie  
02.35.90.82.07  
Président : Louis Levistre

*La Légion Etrangère*



# Charpente Feuilloise

Jérôme  
COTTAR

**MENUISERIE  
CHARPENTE  
ISOLATION - ESCALIER**

artisan menuisier  
charpentier

**DEVIS  
GRATUIT**



**TEL 02.35.90.84.71**

**PORT 06.03.65.58.76**

18, rue du Haut Manoir  
**76220 LA FEUILLIE**



# La Feuillie et ses Associations

## Le Rallye Vélo

Auriez-vous su répondre à ces quelques questions ?

- Citez 4 variétés de pommes présentes dans le verger de M. Leclerc ?
- En quelle année a été posée la première pierre de la caserne des pompiers ?
- Combien d'élèves fréquentent la totalité des écoles de La Feuillie, pendant l'année scolaire 2009/2010 ?

Ou encore :

- Où ont été prises ces quelques photos ?

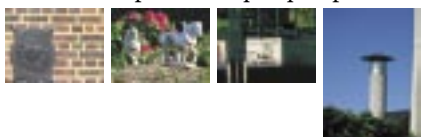

Si oui vous auriez eu toutes vos chances de gagner le rallye vélo 2010 si toutefois vous aviez résisté aux 20 km de pédalage (en 5h soit 4km/h de moyenne) et divers jeux émaillant le parcours : tir à l'arc, course de brouette, relai locomotive ...

Comme vous pouvez vous en rendre compte rien de sorcier ni d'insurmontable dans tout cela mais que de la bonne humeur des rires et de la solidarité.

L'équipe organisatrice Legay Cauchy passe avec plaisir le relai à l'équipe gagnante Caron, car sur le vélo ou à l'organisation c'est un grand bonheur de participer à cette tradition Feuilloise.

*L'équipe Cauchy, Legay*



### Le rallye vélo, c'est quoi ?

A travers le territoire de la commune, des équipes doivent résoudre des énigmes, participer à des épreuves et à des jeux... Cette matinée se termine par un repas avec l'ensemble des participants

Comment participer ? Fonder une équipe adultes, enfants... Préparer son repas du midi pour le partager à l'arrivée... Se présenter au départ le jour du rallye avec vos vélos et PARTICIPER !

Le gagnant organise le parcours de l'année suivante avec l'aide du Comité des Fêtes. Pour davantage de renseignements, vous pouvez contacter le Comité des Fêtes.



## L'Association d'Aide et de Secours aux Personnes Agées du Canton d'Argueil



L'association est une association à but non lucratif, créée en 1972 par 18 maires, qui ont voulu mettre en commun de façon permanente leur connaissance ou leur activité dans un but autre que de partager des bénéfices.

Nous intervenons dans votre commune pour l'aide aux personnes âgées et handicapées.

### Nos objectifs :

- permettre à la personne de vivre chez elle, en l'aidant dans ses tâches quotidiennes.
- ménage, préparation des repas, linge, vitres, courses, accompagnement à l'extérieur.

### Les avantages

- Vous avez la possibilité de déduire de vos impôts 50% de votre participation financière.

### Le financement

- Le Conseil Général, la CRAM, la MSA, les organismes à vocation sociale, votre caisse de retraite, votre mutuelle.

Une étude gratuite personnalisée, des interventions au plus juste de vos besoins, peut être faite à votre domicile.

### Renseignements :

appelez-nous au 02.35.09.28.17  
Allée Charles Peguy  
76 780 La Hallotière.

# La Feuillie et ses Associations

## La Fanfare

En fanfare...

Une note plus haut une note plus bas...

La musique est l'art qui consiste à arranger, à ordonner sons et silences au cours du temps, le rythme est le support de combinaison. La musique est création, mode de communication. La Musique a existé dans toutes les sociétés humaines, elle est toujours présente à La Feuillie. Elle est source de rassemblement collectif, de plaisir, symbole d'une communauté, d'une nation.

Les membres de la fanfare l'ont bien compris, c'est pourquoi depuis 1872 des musiciens se sont évertués, et d'autres persévèrent utilisant le vocabulaire classique tout simple : croche, noire, double croche, bémol, dièse, ...

La musique exige une discipline, mais c'est aussi l'art de la joie, du bonheur. Les personnes qui connaissent ou qui souhaitent apprendre trouveront sans problème leur place au sein du groupe.

Bienvenue...

*M<sup>me</sup> H. Blais Carré.*



Chant et Musique  
Présidente : Hélène CARRE  
68, chemin des Bosquets  
76780 Nolléval  
02.35.90.83.47

## Aux quatre Saisons

Fruits - Légumes - Épicerie

75, rue du Centre  
La Feuillie

Tél. 02 35 09 16 02

Ouvert tous les jours  
de 8 h à 13 h et de 14 h 30 à 21 h



# La Feuillie et ses Associations

## Les Feuilles d'or

En quelques mots, le club des Feuilles d'or qui compte 135 adhérents continue son bonhomme de chemin afin de divertir par ses animations, ses jeux, ses sorties et ses voyages.

Tous ensemble, c'est le plaisir de se retrouver et surtout de communiquer les uns avec les autres par de petits bavardages et d'apprendre aussi à mieux se connaître.

L'année 2010, aura été marquée par diverses sorties et manifestations.

- 13 janvier : Fête des Rois
- 14 février : Sortie à Elbeuf-sur-Seine «Les Travestis»
- 10 mars : Loto
- 14 mars : Repas dansant
- 18 mars : Sortie à Forges-les-Eaux, Ballet hongrois
- 9 juin : Buffet campagnard
- 23 juin : Marche à Forges-les-Eaux avec le Club du Jeudi de Gournay-en-Bray
- 11 septembre : Sortie, spectacle nocturne à Ailly-sur-Noye «Le Souffle de la Terre»
- 24 octobre : Choucroute
- 1<sup>er</sup> décembre : Goûter Spectacle de Noël de l'A.2C.G à Gournay-en-Bray
- 8 décembre : Assemblée générale, Repas de Noël
- 22 décembre : Sortie Conelles «Un Noël pas comme les autres»
- et le voyage du 23 au 30 mai, en Bretagne à Erguy avec deux sorties en mer : le tour de l'île de Bréhat et la croisière de la pointe du Grovin au Cap Fréhel, d'excellents souvenirs pour nos Feuilles d'Or «au pied marin».

Déjà pour 2011, le voyage est prévu, il aura lieu du 16 au 23 mai en Alsace, avec un séjour à Obernai.

Mais n'oublions pas de remercier les bénévoles qui en toutes circonstances permettent de réaliser ces animations.

Remerciements à Monsieur le Maire et son Conseil pour la subvention et le prêt du Foyer Rural.

A tous Joyeux Noël et meilleurs voeux 2011.

Nous vous rappelons le bureau :

- Président : Jean VIEILLOT
- Vice Président : José BROUSSIN
- Second Vice Président : Christian LANGLOIS
- Secrétaire : Françoise VIEILLOT
- Secrétaire adjoint : Bernard BEAUVAL
- Trésorière : Françoise VIEILLOT
- Trésorier adjoint : André MOULARD

### Nos activités

- 12 janvier : Les Rois
- 9 mars : Loto
- 27 mars : Repas dansant du 16 au 23 Mai :
- Voyage en Alsace
- 8 juin : Buffet campagnard
- 15 juin : Marche en forêt
- 23 octobre : Choucroute
- 14 décembre : Assemblée générale
- Repas de Noël avec quelques sorties non programmées.



Président : Jean VIEILLOT  
11, rue des Ecoles  
76220 La Feuillie  
02.35.90.81.00



**STATION DE LAVAGE**

**24H/24**

**LA FEUILLE RN 31**

**ASPIRATEURS  
GONFLAGE**



**Gérald Le Gall**

**Charcuterie de Campagne  
Plats Cuisinés**

**338, route de Lyons**

**76160 Saint-Léger du Bourg Denis**

**Tél. 02 35 08 25 04**

*S.C.E.A.*

*L'escargot du Mont Réal*

*Tél. 02 35 90 11 86*



*11, rue du Mont Réal  
76220 Beauvoir-en-Lyons*

# La Feuillie et ses Associations

## La Sauvegarde de l'église

Dans l'église de La Feuillie le 8 octobre 2010, l'ASEF avait invité l'ensemble orchestre et chorale Castanées du Catinay. Cinquante chanteurs et musiciens dirigés par Jean François Morisse. Le groupe interprète de la musique et des chants de style et d'époque différents de la variété, du gospel et de la comédie musicale, appréciés par son large public.

Pour l'année 2011, à retenir un événement, une chorale anglaise de grande qualité musicale se propose de venir fin juillet.

Merci à toutes les personnes qui nous soutiennent.

*Pour l'ASEF, le Président,  
André CARON*



André CARON  
75, rue Long de la Lande  
76220 La Feuillie  
02.32.89.08.28

## L'échiquier du Pays de Bray Antenne de La Feuillie



L'échiquier du Pays de Bray  
Antenne de La Feuillie  
Ancienne caserne des pompiers  
76220 La Feuillie  
Le samedi de 14 à 16 heures  
Tél. 06.74.06.92.30

### Pourquoi jouer aux échecs ?

Vous voulez vous mettre aux échecs, mais vous hésitez à vous lancer ?

Voici quelques bonnes raisons de jouer aux échecs :

### Le jeu d'échecs est un jeu universel

Les échecs ont une longue histoire et sont joués sur toute la planète. Des milliers de livres ont été écrits sur les échecs, de nombreux magazines et site web y sont consacrés. En jouant aux échecs, vous entrerez donc dans un univers fascinant.

### Jouer aux échecs est passionnant

Jouer une partie d'échecs nécessite, à chaque coup, d'essayer le meilleur coup. C'est à la fois un défi et un véritable plaisir. Les positions sur l'échiquier sont très variés, et en nombre quasiment illimité. Si vous aimez jouer, vous aimerez jouer aux échecs.

### Jouer aux échecs est bon pour la mémoire et la concentration

Le jeu d'échecs est un sport cérébral qui fait intervenir des «capacités de calcul» qui nécessitent une bonne mémoire à court terme, et la connaissance de «motifs» (tactiques ou stratégiques), qui nécessite une bonne mémoire à long terme.

Pour les plus jeunes, les enfants en particulier, le jeu d'échecs développe les capacités de concentration, ce qui peut être bénéfique pour les résultats scolaires.

Pour les personnes plus âgées, jouer aux échecs est certainement une bonne façon de maintenir son cerveau en forme.

Alors, n'attendez plus et rejoignez notre club !

Voeux chaleureux de toute l'équipe.

**Electroménager****Télé - Hi-Fi - Vidéo****Téléphone****Cuisinerie****Montage  
d'antennes satellites****Canal+****SAVTV et électroménager**

# J. Ferey

**PRO&Gie**

LES PROFESSIONNELS DE L'ÉLECTRONIQUE

**02 35 90 73 99**

40, boulevard de Verdun

76220 Gournay-en-Bray



## Maman et Bébé

*Liste de Naissance Liste de Naissance Liste de Naissance Liste de Naissance***Ouvert le dimanche matin  
Fermé le lundi****3, rue du Docteur Duchesne  
76220 Gournay-en-Bray****Tél. 02 35 90 04 96****Puériculture****Layette  
de 0 à 4 ans****Peluches****Baptême****Futures mamans****Chaussures****Décor  
de chambre**

## Boucherie - Charcuterie

*Volailles - Viandes de 1<sup>er</sup> choix**Traiteur*

## Daniel Houas

*Route de Paris - 76780 Arqueil***Tél. 02 35 90 70 38***Spécialités : Charcuterie de campagne - plats cuisinés*

# La Feuillie et ses Associations

## Carma



CARMA – Centre d'Animation Rural des Monts et de l'Andelle, oeuvre en direction de tous les publics vivant sur le territoire de la Communauté de Communes.

CARMA a pour objectifs :

De recevoir les enfants dans ses Centres de Loisirs pendant toutes les petites vacances ainsi que les vacances d'été et espère à l'automne proposer des activités dans ce cadre les mercredis de l'année scolaire. Nous accueillons les enfants de 3 à 12 ans. Les enfants peuvent être inscrits à la journée, le tarif suivant le quotient familial varie entre 7.10 € et 10.10 € par jour, repas compris et goûter. Un tarif dégressif est appliqué s'il y a plusieurs enfants par famille. Le transport est de 1.60 € par enfant par jour et il est demandé une participation financière pour les sorties pédagogiques et sportives.

Le soutien à la scolarité des enfants et leurs loisirs : un soutien scolaire est proposé aux enfants des écoles de Sigy et Nolléval tous les lundis soirs et Argueil les jeudis soirs encadré par des bénévoles.

En outre CARMA anime des ateliers de « Réfection de fauteuils », anglais pour adultes et soutien pour les jeunes, français dirigé vers les familles anglaises s'installant sur le canton afin de permettre leur intégration, « Arts créatifs ». Un atelier informatique doit ouvrir prochainement.

CARMA, en partenariat avec Jeunesse et Sports, possède un point « Envie d'Agir » qui se dirige vers tous les jeunes ayant un projet associatif ou professionnel sur lesquels nous pouvons les aider à monter le dossier et obtenir les subventions s'y afférant.

Faciliter l'accès au savoir et à la culture : outre un accès à Internet dans nos locaux, ouvert à nos adhérents, nous proposons dans le cadre du programme Culture du Cœur l'accès à des places de spectacle et rencontres sportives, sous certaines conditions.

Aujourd'hui, pour accentuer notre action sur le territoire, nous sommes à la recherche de personnes souhaitant s'impliquer bénévolement dans l'Association, même deux ou trois heures par mois.



Ouverture du bureau :

Lundi de 14h à 17h30

Du mardi au jeudi de 9h à 12h  
et de 14h à 17h30

Vendredi matin de 9h à 12h

Pendant la période des vacances le  
centre de loisirs ouverture  
de CARMA

du lundi au vendredi de 8h à 18h

Pour tout renseignement  
complémentaire, contactez :

Martine BARBIER, secrétaire  
02.35.90.92.80

fax : 09.75.42.33.78

Les 3 Cornets - 76780 ARGUEIL

carma246@orange.fr



Sarl **Devin Christophe**

**Charpente - Ossature bois**

64, rue de La Poterie  
**76220 La Feuillie**

Tél. **02 35 09 89 36**



**GOURNAY FERMETURES**

**02 35 09 88 85**

Menuiserie PVC, Fenêtres, Volets,  
Portes, Portails & clôtures



*Etude  
gratuite*



Confort, sécurité, esthétique : notre spécialité

Les Menuisiers Pévécistes

**Deceuninck**

Rue du Docteur Duchesse - Centre Ville  
76220 GOURNAY EN BRAY





# La Feuillie et ses Associations

## Les Fées Orientales

Depuis maintenant un an, notre association permet aux femmes de tous âges d'exprimer leur féminité et leur sensualité à travers des chorégraphies colorées venues d'Orient. (sharki, baladi, Bollywood et autres)

Deux fois par mois, Déborah Rivière - danseuse professionnelle - nous enseigne les différentes techniques de ces danses aux saveurs ensoleillées et aux parfums épicés.

Mais aussi un dimanche par mois, nous avons mis en place des stages d'initiation avec Francine Conche, danseuse et chorégraphe. Elle vous dévoilera les charmes de cette expression corporelle envoûtante le temps d'un après-midi.

Cours bimensuel le lundi

Enfants de 17h à 18h, 120 euros pour l'année (à partir de 7 ans).

Adultes de 17h à 19h, 195 euros pour l'année (facilité de paiement, remise pour mère et filles)

Stages d'initiation mensuels à la danse orientale le dimanche après-midi de 15h à 19h, 23 euros.



Pour tous renseignements, n'hésitez pas à nous contacter

Estelle Miel, Présidente  
route de Morville  
76220 La Feuillie  
02.35.09.22.65  
Céline Romano, Trésorière  
61, rue du Centre  
76220 La Feuillie  
02.35.90.80.49



## Sebastiao **MULTI-SERVICES**

Travaux et Rénovation  
Intérieur et Extérieur

Electricité  
Plomberie  
Peinture  
Isolation

**02.32.89.09.19**

**06.65.66.25.90**

Carrelage  
Terrasse

Agencement de pièce

*S'adapte et réalise tous vos projets*

**93, rue des Ventes - 76220 La Feuillie**

# La Feuillie et ses Sportifs

## La Récréa'gym

Vive les enfants... Quel plaisir de constater cette année encore les progrès réalisés par tous nos p'tits bouts dans l'expression corporelle, l'acquisition de la motricité, du rythme et du déplacement.

C'est avec motivation, dynamisme et volonté que nous continuerons à faire bouger, ramper, courir, sauter...s'éclater nos enfants de 5 à 9 ans. Mais attention, la séance est toujours le mercredi mais de 14h à 15h au gymnase de la Feuillie.

En tant que présidente et animatrice de Récréa'gym, je remercie tous les parents et les enfants qui nous rejoignent chaque année et aussi Stéphanie Auvray d'avoir accepté de me seconder pour une année encore dans le rôle d'animatrice.

Merci enfin à la municipalité pour sa participation financière et au syndicat de transports scolaires de la Feuillie pour la mise à disposition de la salle omnisports.

L'équipe de l'association Récréa'gym vous souhaite une année récréative et vous présente ses meilleurs vœux pour cette nouvelle année.

*La présidente,  
Valérie DRAILY-BOULLIER*



Pour tout contact  
Valérie Draily-Boullier  
au 02.35.90.71.52.

## La Gymnastique Volontaire



Toujours en rythme et en musique, les cours de Gymnastique Volontaire attirent de nombreuses adhérentes !!! Notre animatrice, France, avec son dynamisme et sa bonne humeur arrive toujours à nous faire entrer dans la musique pour nous faire « bouger » toujours plus haut, toujours plus vite, toujours plus longtemps en suivant des chorégraphies simples, originales et variées. Viennent ensuite les séances d'abdos/fessiers/musculation, moins ludiques mais très bénéfiques pour chacune d'entre nous !! Alors, qu'attendez-vous pour nous rejoindre ! Chacune y trouvera son compte : se mus-

cler, se maintenir en forme, se défouler, se changer les idées... N'hésitez pas !!

Les cours sont dispensés au gymnase de La Feuillie les lundis et jeudis de 19h00 à 20h00. Nous remercions à cette occasion le syndicat du transport scolaire pour le prêt de la salle. Nous remercions aussi la municipalité de La Feuillie pour son soutien, ce qui contribue à la bonne marche de l'association.

Bonne année sportive à toutes et à tous !

*L'équipe de la Gymnastique Volontaire*

Vous avez envie de bouger,  
d'éliminer le stress de la journée,  
de vous muscler, de vous étirer,  
de vous sentir bien  
dans votre corps et votre tête...

**Rejoignez-nous !!**

Contact :

Laurence : 02.35.90.23.10

France : 06.67.79.97.70



# La Feuillie et ses Sportifs

## Le Judo Club

La saison sportive 2009-2010 du judo club de La Feuillie s'achève après trois années consécutives de hausse des effectifs par une baisse du nombre d'adhérents.

Le nombre des enfants reste stable, celui des adultes et adolescents a baissé.

J'ai depuis deux ans restreint la promotion du club en cessant la distribution de tracts, en effet le nombre d'adhérents augmentait considérablement, mais les abandons aussi.

L'augmentation des effectifs ne se traduisait pas par une hausse de fréquentation sur le tatami

Deux hivers rigoureux, et une salle mal chauffée, ont rendu les entraînements parfois pénibles et peu engageants pour de nouveaux arrivants.

Nous avons le plaisir d'accueillir cette nouvelle saison sur le tatami quelques adultes débutants.

La montée au cours supérieur de quelques ados et l'arrivée des nouveaux licenciés font de ce deuxième cours un entraînement agréable. Le tatami semble parfois un peu petit !

Depuis plusieurs années, pour faciliter le passage au cours supérieur, nous encourageons les enfants les plus âgés à participer aux deux cours. C'est souvent lors de cette transition que les abandons sont les plus nombreux.

Nous encourageons les adultes et ados qui souhaitent découvrir le judo, pratiquer un sport ou brûler des calories, à



Démonstration au Forum des Associations

### Judo Club

Président : Jean-Philippe LAURENT  
02.35.90.44.05 ou 06.72.08.13.03

venir nous rejoindre sur le tatami pour une ou plusieurs séances d'essai.

Un kimono vous sera prêté pour vous permettre de débiter.

Rappelons qu'un trimestre de cours est offert au deuxième licencié, et que les cours sont gratuits à partir du troisième licencié.

Les enfants du club ont participé à des rencontres interclubs et des compétitions officielles, ramenant de bons résultats sportifs.

Nous avons depuis cette année 2010 associé l'assemblée générale et la remise des ceintures aux judokas.

Cela permet aux parents de pouvoir assister à la remise des ceintures.

A l'issue de l'assemblée et remise des ceintures, nous organisons un repas où chacun ramène son pique-nique. Nous souhaiterions une plus large participation des familles et adhérents.

Nous remercions la commune de La Feuillie pour sa subvention.

### Horaires des cours

Le mardi :

- 17h45 - 19h pour les enfants

- 19h - 21h30 pour les ados et adultes,

Nous organiserons encore cette année notre tournoi interclubs au gymnase de la Feuillie et aurons le plaisir d'accueillir les clubs de David Mainnemare.

Nous en profitons pour réitérer nos remerciements à nos sponsors mais aussi à la commune de La Feuillie et son personnel, ainsi que le Syndicat de ramassage scolaire pour la mise à disposition de la salle.

Gageons que l'hiver prochain soit plus doux, souhaitant à tous et à toutes une bonne saison sportive et une heureuse année 2011.

*Le président,  
Jean-Philippe LAURENT*

## Le GOH Badminton

«Faire du sport sans compétition»

Pour cette nouvelle année du GOH Badminton, les jeunes et les moins jeunes sont au rendez-vous !

Le nombre de membres de l'association n'a pas cessé de progresser. Les jeunes accompagnés de leurs parents peuvent profiter des nouvelles raquettes juniors que l'association a achetées.

Nous avons aussi financé une partie du Diplôme d'Initiateur de Badminton d'un de nos membres pour qu'il puisse initier les débutants ; à cet effet, un terrain est réservé pendant une heure pour eux afin de leur montrer les règles de base et les gestes qui font progresser.

Je tiens à remercier, Christophe Rimbert pour les conseils qu'il donne bénévolement aux débutants, mais aussi le

Syndicat de ramassage scolaire, la Mairie de La Feuillie et tout particulièrement les membres du GOH Badminton pour leur présence.

Pour faire un sport de loisir, quel que soit votre niveau, avec ou sans

matériel, venez nous rejoindre tous les vendredis soir.

L'équipe de l'association GOH Badminton ainsi que ses membres vous présentent leurs meilleurs vœux pour l'année 2011.

*Le président,  
Florent Boullier*



### GOH Badminton

Boullier Florent  
02.35.90.71.52



# Boulangerie - Pâtisserie Romano

## 02 35 90 80 49

- baguette à l'ancienne
- brioche pur beurre
- chocolats fabriqués par nos soins  
dont «les Feuilletines», spécialité villageoise

**Tiers payants  
Mutualisés**

**2<sup>ème</sup> paire  
gratuite**

*même en  
solaires progressifs  
verres Essilor*

**Garantie 2 ans**

*Paiement fractionné  
sans frais*



*parce que vous êtes unique*

**FORGES-LES-EAUX**  
1, place Brévière  
Tél. : 02 35 90 59 72

**GOURNAY-EN-BRAY**  
19, rue du Général de Gaulle  
Tél. : 02 35 90 04 12

**Photo J.M. Création  
«Jean Marie Ménielle»**

29, rue Notre Dame  
76220 Gournay-en-Bray

**Tél. 02 35 90 02 62**

Portrait, reportage  
mariage,  
Matériel photo, vidéo,  
Laboratoire couleur



# La Feuillie et ses Sportifs

## La Feuillie Cycliste

Des nouvelles des bleus

Une année de plus pour notre jeune association, 2010 confirma toutes les espérances placées dans ce groupe en début de saison. Cette année encore La Feuillie Cycliste affiche un bilan flatteur aux vues de ses 10 victoires dont notamment le titre de champion de Seine Maritime sénior départemental de Rudy Fessard. Retenons également malgré son départ en fin de saison (engagé par une équipe DN 1) la 6<sup>ème</sup> place du classement général du maillot des jeunes de Kentin Havé.

Notre présence au plus haut niveau régional nous a permis d'être invités sur des courses par étapes à travers la France permettant ainsi au groupe de s'aguerrir et progresser toujours plus vite.

Cette saison confirme aussi que le futur de notre club doit passer par la formation de jeunes coureurs ainsi la structure junior servira de fil rouge pour 2011 et pour les prochaines saisons.

Côté organisations et avec l'aide du comité des fêtes, la cyclo sportive lors du week-end de la Saint-Eustache, fut un véritable succès tant en nombre de participants qu'en nombre de spectateurs. En revanche petite déception en ce qui concerne la course ufolep de 1<sup>er</sup> mai, annulée pour des raisons administratives, elles devront être surmontées pour 2011.

Pour 2011, La Feuillie Cycliste accueillera encore tous les amoureux de la petite reine ; qu'ils soient cyclistes confirmés (ffc), cyclistes loisirs (ufolep), cyclistes plaisirs (cyclos) ; et reporte d'ors et déjà au calendrier la course du 1<sup>er</sup> mai et la Feuilloise.

Bonnes fêtes de fin d'année à tous et n'hésitez pas à venir aux bords des routes encourager nos cyclistes feuillois.

*Emmanuel CUMONT  
Le président*



*Rudy Fessard champion de Seine Maritime 2010*



*MCB Tour de Champagne*



*MCB Tour de Champagne - Présentation équipe*



Samedi 5 février 2011  
Présentation équipes 18h  
Repas 19h30

Si vous souhaitez nous rejoindre, n'hésitez pas :  
Emmanuel Cumont : 02.35.90.86.52  
Site : <http://perso.orange.fr/lafeuilliecycliste/>  
Email : [lafeuilliecycliste@hotmail.fr](mailto:lafeuilliecycliste@hotmail.fr)



Boucherie - Charcuterie

**T. LIMARE**

57, rue du Centre - 76220 La Feuillie

**02 35 90 80 19**

Fabrication Artisanale - Plats Cuisinés  
Buffets sur commande

Prix d'honneur National du Boudin Blanc

**Auto - Moto**

**Ecole G. GORDONNIER**

B.S.R.  
Tous permis : Auto (B), Motos (AAL),  
Transports en commun (B), Poids Lourds (CCL)

Formation traditionnelle  
Forfait

Formation sur route :  
route à grande circulation  
et grande agglomération

81, rue du Centre  
76220 La Feuillie

**Apprendre à conduire  
dès 16 ans**

**Pourquoi ?**

- Pour plus de maîtrise
- Pour plus d'expérience
- Pour plus de sécurité

**Comment ?**

- Par un suivi de 2 ans
- Fin de formation à 18 ans
- de permis de conduire
- Et avantages financiers !

**Renseignez-vous**

**02 35 09 15 00**



# La Feuillie et ses Sportifs

## Bois et Vallées VTT

Dès 6 heures, toute l'équipe organisatrice était réunie à la salle des fêtes de Morville sur Andelle le dimanche 13 juin pour recevoir les dernières consignes. Viennoiseries et café accueillait les participants. La météo parfaite pour la pratique du VTT, fraîcheur et terrain souple, a limité les souffrances des concurrents. 118 personnes étaient sur le parcours de 60 km, 134 sur le 45 km (nouveau 2010), 147 sur le 30 km, 120 sur le 15 km et 222 sur la randonnée pédestre. Depuis 3 ans, le nombre ne cesse de s'accroître, atteignant cette année 741 participants.

C'est un an de préparation dans la recherche de nouveaux parcours afin de diversifier les paysages ainsi que les difficultés, c'est une centaine de bénévoles et membres d'Association du canton d'Argueil à pied d'œuvre pour assurer la sécurité toujours dans une ambiance conviviale.

Les parcours concoctés par les vétérinaires de l'Association Bois et Vallées ont, une fois de plus permis aux concurrents de parcourir une partie du pays de Bray avec de larges incursions en forêt de Lyons offrant de magnifiques panoramas, comme il se doit dans le canton d'Argueil.

A l'arrivée, une tombola, un tee-shirt ainsi qu'un ravitaillement copieux attendaient les concurrents dans un parc privé offrant un cadre exceptionnel.

Nous avons aussi, dans le cadre du 3<sup>ème</sup> forum des Associations, organisé une sortie découverte VTT afin d'initier de nouveaux adeptes à cette discipline.

Un grand merci aux bénévoles, aux Associations, aux élus du Canton pour leur soutien au bon déroulement de cette manifestation, merci aussi à nos 30 partenaires, à la Communauté de Communes des Monts et de l'Andelle, au Département pour leur aide financière

ainsi qu'à la commune de Morville-sur-Andelle pour son accueil lors de l'édition 2010.

Pour l'année 2011, la 18<sup>ème</sup> édition se déroulera à

**SIGY-EN-BRAY,**  
**le DIMANCHE 12 JUN 2011**

Le programme sera le même qu'en 2010 avec ses 4 parcours VTT : 60 km départ à 8h ; 45 km départ à 8h30 ; 30 km départ à 9h, 15 km départ à 9h30 et une randonnée pédestre de 10 km départ à 9h45.

Dès à présent, reprenez bien la date du prochain Bois et Vallées pour nous rejoindre à VTT, à pied ou dans l'organisation.

**BONNE ET HEUREUSE ANNEE 2011**

*L'équipe du Bois et Vallées VTT*



Pour tous renseignements, n'hésitez pas à contacter :

Jean Francois TAUNIN

02.35.90.88.44

ou Laurent DEVAUX

02..35.09.14.49

<http://sites.google.com/site/boisvalleesvtt/presentation>



# Menuiserie Joly Roland

entreprise familiale

père et fille



02.35.09.85.37

06.74.28.05.55

[menuiserie.joly2@wanadoo.fr](mailto:menuiserie.joly2@wanadoo.fr)

66.rue des Ventes - 76220 La Feuillie

## SARL Delacour Père et Fils

Carrelage - Isolation - Terrassement - Assainissement - Cheminée  
Maçonnerie générale

**02 35 09 10 27**

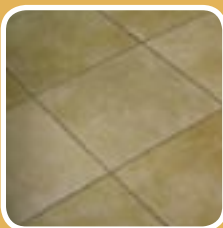

150, Route de Nollevall  
76220 La Feuillie

**Devis Gratuit**



## Coiffure Wallecan

Féminin - Masculin

Avec ou sans rendez-vous

38. rue du Centre - 76220 **la feuillie**

**Tél. 02 35 90 82 98**



# La Feuillie et ses Sportifs

## Le Football - A.S.C.A.

Feuilleuses, Feuillois,

Un an déjà s'est écoulé depuis notre dernière rencontre.

Il est donc grand temps de vous donner des nouvelles de notre association.

L'ASCA aujourd'hui c'est : 7 Educateurs pour 12 équipes, plus de 200 licenciés, 20 dirigeants bénévoles, 2 arbitres, 1 salarié permanent, une école de football, des sponsors, des élus à nos côtés, des parents accompagnateurs

Il y a un an, je disais que notre rencontre annuelle était le moment privilégié pour à la fois dresser le bilan de la saison écoulée et également préparer celle à venir, je commencerais donc par la saison qui s'achève. Sportivement tout d'abord, tout ne fut pas parfait bien sûr mais les motifs de satisfaction sont nombreux et nous donnent le courage et l'espoir.

Chez nos jeunes, les résultats sont prometteurs nos débutants encadrés par Paul, Yannick, Sylvain, Ludo et Christophe ont réussi de très bons plateaux avec à la clé une bonne dose de plaisir pour les petits mais aussi pour les grands. Cela nous laisse entrevoir de belles choses pour l'avenir.

Chez nos jeunes, les résultats sont prometteurs nos débutants encadrés par Paul, Yannick, Sylvain, Ludo et Christophe ont réussi de très bons plateaux avec à la clé une bonne dose de plaisir pour les petits mais aussi pour les grands. Cela nous laisse entrevoir de belles choses pour l'avenir.

Les U11 quant à eux encadrés cette saison par Christophe Dominique et Bruno ont également réalisé une très bonne saison malgré le passage dans la catégorie supérieure de plusieurs cadres nous ayant permis de réaliser une saison dernière exceptionnelle, on s'en souvient.

De leur côté, les U13 qui venaient de connaître la déception d'une descente, connaissent cette fois les joies d'une montée. C'est la récompense pour l'ensemble d'un groupe emmené cette saison par Davy, Alain, Denis et Jean Marie. Messieurs les éducateurs, accompagnateurs et joueurs je vous félicite pour votre excellent travail merci et bravo.

La fortune sourit à certains, mais elle tourne le dos à d'autres ainsi nos U15 emmenés par Greg et Gaétan ont vécu une saison très difficile. En effet à l'inverse de nos U13, ils connaissent cette fois la descente après avoir connu la montée. Comment les blâmer !! Ils ont été exemplaires et ont fait du bon travail avec leur groupe. Le maintien eût été assuré à n'en pas douter s'ils avaient pu compter sur l'ensemble de leur effectif tous les week-ends. La saison qui s'annonce pour vous avec la montée de nombreux U13 est prometteuse, en tous cas merci à vous pour votre abnégation et votre dévouement.

Chez les U17, Philippe accompagné de Jean Luc et de l'insusable Jacky ont réussi une belle saison en finissant 6ème de leur championnat. Au regard de votre effectif en quantité, et du mal à composer

une équipe chaque dimanche messieurs je vous tire mon chapeau. Que serait-il advenu de cette équipe sans la très bonne entente entre Philippe et Greg ?? Alors encore merci à vous.

Il est à noter par ailleurs que le label FFF nous a été confirmé pour cette saison et que le travail fourni par l'ensemble de nos éducateurs n'y est pas étranger. Pour votre dévouement, votre présence et la qualité de votre travail messieurs les éducateurs, dirigeants et accompagnateurs merci et bravo.

Chez nos seniors, la saison fut plus douce que la précédente mais j'espère moins bonne que celle à venir. Tous les problèmes n'ont pas disparu d'un coup de baguette magique.

L'équipe A dirigée par David accompagné de Michel et Jacky a terminé son championnat tranquillement (trop pour certains) à la 9<sup>ème</sup> place de son groupe. Une saison à deux visages, une 1<sup>ère</sup> moitié avec dans la tête la saison précédente et une seconde partie où l'excellent travail de David ainsi que la qualité de son management a permis aux joueurs d'enfin s'exprimer au mieux de leur qualité.

L'équipe B dirigée par Xavier qui nous a quitté cet été pour un nouveau challenge, et à qui nous souhaitons bonne chance, accompagnée par Paul et Mathieu a vécu une saison difficile mais a réussi à terminer à la 8<sup>ème</sup> place de son championnat de 2<sup>ème</sup> division, l'essentiel est fait.

L'équipe U35 (vétérans) dirigée par Sylvain, accompagnée de notre «meilleur» Jacques, ainsi que de Dominique, a encore fait parler la poudre. En juin dernier après un an d'existence, elle accédait à la 2<sup>ème</sup> série, et bien cette saison elle remporte à nouveau son championnat ce qui lui permet d'accéder à l'élite de cette catégorie la 1<sup>ère</sup> série où des combats très rudes s'annoncent. Ils en ont eu un avant goût pour avoir croisé certains de leurs futurs adversaires dans leur superbe parcours de coupe qui s'est achevé en demi-finale. Messieurs les anciens respect et un grand bravo à vous tous.

Quelle conclusion de cette saison sportive ?

Pour nos jeunes, les résultats d'ensemble sont corrects, mais la qualité de travail, l'assiduité aux entraînements et le brin de réussite qui nous a parfois manqué cette saison peuvent nous laisser espérer de belles choses.

Nous poursuivrons cette saison notre mission auprès de ces jeunes en essayant d'apporter un plus. Un coordinateur chargé exclusivement de ce secteur est venu nous épauler, en effet Philippe Ratel a accepté ce poste. Il sera là pour gérer la partie administrative tel que les dossiers joueurs, mais aussi pour encadrer et aider nos éducateurs dans



Accueil féminin



Equipe senior A

la préparation des entraînements et la gestion des matchs. Philippe je ne te dis pas bienvenue mais merci pour nos jeunes d'avoir accepté de partager ton savoir acquis tout au long de ta carrière de joueur mais aussi d'éducateur.

Pour nos seniors, bien que meilleurs, les résultats s'obtiennent toujours dans la douleur, mais l'état d'esprit dont vous faites preuve nous donne beaucoup d'espoir. Et l'avenir maintenant !!! Eh bien l'avenir c'est déjà aujourd'hui et une saison à peine terminée, c'est l'heure de la suivante. L'avenir c'est aussi faire en sorte que le club fonctionne bien et pour bien fonctionner il a besoin de fonds. Je ne remerciais jamais assez les partenaires qui par leurs dons et leurs soutiens sans faille nous aident depuis tant d'années. Merci mesdames, messieurs les partenaires et amis de l'ASCA.

Un grand merci également à nos élus qui sont présents à nos côtés et qui je sais font de grands efforts financiers pour nous soutenir. Vous pouvez constater que l'outil que vous nous avez confié et dans de bonnes mains, l'état de nos installations en fait rêver plus d'un chez nos adversaires.

Merci à tous, Chers Bénévoles et Amis, soyez remerciés du travail accompli et de votre engagement constant.

Dates à retenir :

Super loto du mois de mars 2010

Le tournoi des jeunes

Bonne et heureuse année à tous

Bruno VIEUBLED  
Président de l'ASCA

Contacts :

Bruno VIEUBLED  
02.35.23.77.46

# FLAIRE AVENEL

Fleurs - Plantes  
 Toutes compositions florales  
 Créations artisanales  
 Cadeaux  
 Plants - Graines  
 Articles Funéraires  
 Livraison à domicile  
 Transmissions florales



42, rue du Centre  
 76220 LA FEUILLIE  
 Tél./Fax

**02.35.09.80.53**



# Enora

Prêt-à-Porter  
 Homme - Femme - Enfant

**02 35 90 13 27**

du mardi au samedi  
 9h30 - 12h et de 14h à 19h

53, rue du Centre - 76220 LA FEUILLIE

# La Feuillie et ses Sportifs

## Le Tennis de Table

Je reprends la plume après avoir laissé le soin à mes amis José REMY, Philippe CAVILLON et Luc LEFORT de vous faire découvrir notre association à travers le petit feuillois durant ces trois dernières années et je les en remercie très vivement.

Le GOHTT est un club où l'on pratique le Tennis de Table. Cette discipline peut se faire, selon la volonté de chacun, sous forme sportive ou de loisir. Je veille personnellement au respect du choix de chacun.

Les horaires sont le mardi soir de 20h15 à 21h15 pour les jeunes et de 21h à ... pour les vieux comme moi.

Le tarif annuel est l'addition du prix de la licence (qui varie selon le choix opéré par le pongiste s'il souhaite ou non jouer

en compétition) et du tarif club (fixé par l'association lors de chaque assemblée générale).

Traduction :

Le montant de la cotisation 2010/2011, pour un pongiste adulte qui a choisi la compétition, est de 77 euros soit : licence 42 € et club 35 €.

Quant à celui qui n'a pas choisi la compétition, le montant de sa cotisation est de 45.70 € soit : licence 10.70 € et club 35 €.

Pour tous renseignements complémentaires, vous pouvez bien sûr me joindre au 02-35-90-52-23.

Bien que nous participions à des compétitions (championnat départemental), je rassure tout de suite toutes

les feuilloises et tous les feuillois en précisant qu'aucune pression n'est exercée sur les pongistes car comme j'ai eu l'occasion de le préciser à une journaliste, on n'est pas au boulot, on est là pour se faire plaisir.

Les objectifs, les indicateurs, la productivité, le rendement, tous ces mots à la mode de chez nous et d'ailleurs ne font pas partie du langage de ce club.

Alors à bon entendeur salut et bonne année à tous.

Eric PEYREFICHE

Mardi :

20 h 15 : Enfants

21 h 00 : Adultes

Salle omnisports

Contact : Eric PEYREFICHE

02.35.90.52.23

## Le Tennis

Sur un tableau, vous réservez vos plages horaires à l'aide d'un badge.

Si vous désirez vous inscrire, il existe deux types de cotisations annuelles :

- formule famille : 41 €

- formule - de 18 ans et étudiant : 21 €

Vous pourrez vous inscrire à la mairie, en vous acquittant de la cotisation et d'un chèque de caution de 30 €.



**BigMat** Choisir la filière PRO  
Les matériaux et les conseils des pros

## DOCKS DE GOURNAY

Chez BigMat vous trouverez tous les matériaux nécessaires à la réalisation de vos projets :

- Aménagement extérieur
- Carrelage, parquet, ...
- Couverture
- Gros Oeuvre
- Isolation
- Menuiseries (alu, bois, pvc ...)
- Outillage
- Location de matériel

C'est aussi les livraisons sur votre chantier.

DEMANDEZ NOS CATALOGUES



rue Duhamel Daniel  
76220 GOURNAY EN BRAY

☎ : 02.35.90.01.22  
Fax : 02.35.09.29.38

# La Feuillie et ses Sportifs

52

Petit Feuillois - janvier 2011



## Sattva-Marga-Yoga

Le yoga est un art de vivre au quotidien. Ce n'est pas une religion. Sa pratique nous éveille cependant vers la découverte de notre véritable nature.

Patanjali est l'auteur de textes philosophiques dont le yoga-sutra qui rassemble 195 aphorismes dont le sens est révélé par le maître à son disciple. Ce sont comme des perles de sagesse, des concepts philosophiques qui mènent à la connaissance de soi. Dans l'un de ses chapitres, Patanjali décrit les huit étapes qu'il convient de franchir pour atteindre le niveau de détachement et de lucidité nécessaire pour accéder à « La Connaissance, La Vérité suprême, La Réalité ».

Nous sommes tous appelés à devenir ce que nous sommes dans notre essence :

- Par notre attitude et notre comportement social (non-violence, honnêteté, absence de convoitise...)
  - Par notre conduite individuelle (pureté, hygiène, contentement, prise de conscience que nous sommes des êtres (corps et esprit) appelés à une spiritualité.
  - Par la pratique des postures et le contrôle de la respiration.
  - Par le retrait des sens pour se détourner du monde extérieur et investir dans le monde intérieur.
  - Par la concentration et la méditation pour parvenir à la contemplation.
- C'est un chemin de transformation et de réalisation.



### Cours de YOGA

«Un chemin vers une meilleure connaissance de Soi»

LUNDI : 20 h à 21 h 15

JEUDI : 10 h 30 à 11 h 45

Cours de Hatha-yoga traditionnel

Salle du Foyer Rural

Apporter :

- une tenue « relax »,
- un tapis, une couverture,
- un petit oreiller.

## La Sophrologie



### Cours de Sophrologie

relaxation dynamique

JEUDI : 9 h 30 à 10 h 30

Salle du Foyer Rural

Les blessures les plus grandes et les plus profondes sont sans doute celles qui à un moment ou l'autre de la vie nous ont fait ressentir un manque d'amour.

Ce manque peut prendre différentes formes : un rejet, un abandon, une séparation, une humiliation, un isolement, ...

Il laisse une trace, une empreinte qui sera comme un obstacle, plus ou moins important, au développement affectif, psychologique, psychique, intellectuel, physique d'une personne.

Les peurs, le manque de confiance, la culpabilité, les sentiments d'insécurité... peuvent en être des expressions qui parfois persistent parce qu'elles échappent à l'individu ; parfois elles sont bien cadenassées à l'intérieur et maintenues sous contrôle.

Un jour cependant, un évènement, même anodin, risque de réveiller cette blessure et de faire exploser les sécurités mises en place pour la contenir.



La sophrologie permet un cheminement dans lequel la personne se donne l'occasion de vivre profondément le présent (dans la conscience du corps et de l'esprit détendu), avec un regard bienveillant sur son histoire passée (qui l'a aussi construite), avec ses capacités et ses potentiels inhérents à chacun mais qui ne demandent qu'à être dynamisées (ce qui se vit par et avec la conscience du souffle) et dans le projet futur de continuer ou de reprendre espoir en cette existence pleine de sens.

La sophrologie est un outil qui utilise des techniques simples pour apprendre à devenir acteur de sa vie plutôt que de la subir ; retrouver la paix intérieure pour pouvoir accueillir et vivre tout ce qui nous est donné de vivre. C'est pourquoi les domaines d'application sont nombreux.

Renseignements :

Marie-Anne Remy : 02.35.90.71.87  
(Infirmière de Profession)

Professeur de la Fédération Française de Hatha Yoga et Sophrologie Caycédienne.

<http://sattvamarga.new.fr/>

mail : [sattvamarga@free.fr](mailto:sattvamarga@free.fr)

# Il était une fois...

L'histoire de la Paroisse



140 / 1866

naïves. On ne saurait trop remercier le bon Dieu d'avoir procuré un résultat si consolant et si inattendu, ni trop louer le zèle et l'ardeur missionnaire qui avait été le digne instrument de sa grâce. Toutefois cette mission ne peut être comptée que comme un premier essai, il faut espérer que de nouvelles missions sagement établies dans la suite des temps amèneront de nouveaux résultats, et à force d'être déficieux, feront de la Feuillie une bonne terre.

Un cœur d'or suspendu au cou de la <sup>S<sup>te</sup></sup> Vierge, contient à titre de reconnaissance, les noms de ceux qui ont participé à la mission.

Un bon nombre de Fidèles profitèrent de la circonstance pour prendre le jour de Noël et le lendemain, la S<sup>te</sup> Scapulzaire.

7. et 14 Janvier

Les plans et devis des travaux de restauration à exécuter dans l'intérieur de l'Eglise, sont approuvés tant par le conseil de la Fabrique que par le conseil municipal.

M. Barra architecte de la commune et de la Fabrique n'avait pas perdu de temps, il s'était mis immédiatement à l'œuvre et avait envoyé à M. le Curé vers la mi-décembre les plans et devis des travaux d'intérieur de l'Eglise qu'on lui avait demandés et qui furent examinés par la suite presque sans modifications.

Ces plans comprenaient deux parties distinctes, 1<sup>o</sup> la route en briques de plâtre avec grandes nervures de même matière figurant les routes en pierres des chapelles et particulièrement celle de la S<sup>te</sup> Vierge qui était jugée la plus parfaite; cette route devait commencer au sanctuaire et venir se terminer contre le clocher. 2<sup>o</sup> les travaux de menuiserie sous le clocher et la tribune qui était en provision destinée à recevoir un grand orgue, mais dont le but actuel était de dissimuler la flèche en charpente à laquelle on ne pouvait pas toucher et qui était précédemment d'un si pitoyable effet à l'intérieur. Le devis de ces travaux projetés montait à 10,096<sup>fr</sup> 92<sup>c</sup>.

Il s'agissait ici d'un chiffre assez embarrassant pour la Fabrique qui avait seulement deux mille francs en caisse et qui devait y ajouter un millier de francs aux prochains comptes de Quasimodo. Elle ne pouvait donc compter que sur trois mille francs.

Le conseil de Fabrique se réunit le 7 de Janvier, approuva unanimement les plans et devis qui lui furent présentés et pour combler le déficit de sept mille francs, il ouvrit une souscription et chargea M. le Curé de la réaliser.

Comme ces projets de restauration étaient accueillis par tout le monde avec faveur, on crut qu'il était prudent de demander immé-

# Plomberie

Cuisines - Salles de Bains

Jean-Louis **FIDELIN**

**02 35 90 85 96**

105, rue du Bray  
76220 La Feuillie

## Chauffage

SARL  
BRAY-AUTOMOBILES

**02.32.89.00.04**

Vente VO - VN - 4x4  
Réparations toutes marques



TOYOTA



Philippe Delalonde  
BEAUVOIR-EN-LYONS  
76220 GOURNAY-EN-BRAY

Tél. 02.32.89.00.04  
Fax 02.32.89.00.04

# Il était une fois...

L'histoire de la Paroisse



1866

diatement l'approbation du conseil municipal. Il était évident qu'elle ne souffrirait aucune difficulté, et que cette demande faite de bonne grâce, ne pouvait que disposer MM. les conseillers municipaux à participer d'une manière généreuse à la souscription, en effet, ils étaient généralement les plus riches de la commune.

En conséquence, la délibération du conseil de Fabrique fut aussitôt adressée à M. le maire, celui-ci se procura d'une autorisation et il convoqua le conseil municipal en réunion extraordinaire pour le dimanche suivant 14 Janvier.

Le conseil se réunit au jour dit et se trouva en majorité. On prit connaissance des plans et devis qui plurent à tout le monde. Il est vrai que l'un des membres présents, M. Sasté, connu pour son originalité et sa bigarrerie, s'écria: qu'on allait de cette fois jeter bas l'église, mais on se mit à rire et l'on ne prit pas au sérieux cette réflexion, qui ne l'était même pas dans l'intention de celui qui la faisait. Une fois l'examen terminé, on se disposa pour rédiger la délibération. La seule réserve que fit le conseil, c'était de dégager entièrement sa responsabilité et de l'abandonner entièrement aux risques et périls de la Fabrique; c'était ce qu'on demandait. A part cette réserve, le conseil approuva sans observation les plans et devis qui lui étaient soumis et tous les membres présents signèrent la présente délibération.

C'était un précieux résultat d'obtenir, car pour peu qu'un d'entre eux eût été malveillant, il pouvait soulever de graves objections, soit sur les trois sommiers qui traversaient l'église et qu'il s'agissait de supprimer, soit sur la toiture qui pouvait fléchir, soit sur les murailles de l'église dépourvues de contreforts en des endroits qu'on pouvait juger importants: de possibles objections eussent alors paru assez raisonnables, et auraient pu occasionner de regrettables retards d'exécution. Mais on eut le bonheur d'échapper à ces entraves, et le conseil de Fabrique étant ainsi maître de lui-même, put activement poursuivre cette affaire et se promettre d'exécuter cet important travail dans le courant de cette même année.

21. Janvier

La souscription pour les travaux d'intérieur de l'église avec prudence et avec toute l'adresse possible.

est annoncée au prône par M. le Curé, comme devant être de réserver le bénéfice des offrandes qu'on était en droit d'y espérer, on avait gardé

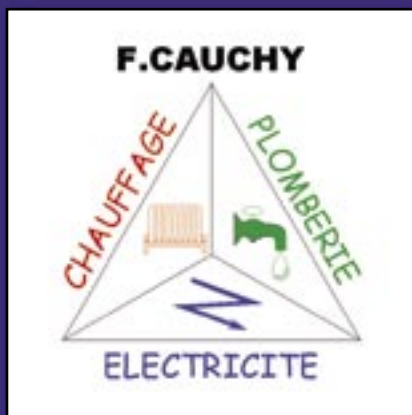

**2, rue du Richebourg  
76220 La Feuillie**

**Tél. 02 35 90 89 75**

**Entreprise**

## Électricité

Électricité générale - Interphonie  
Ventilation - Panneau Solaire  
Panneau Photovoltaïque



## Chauffage et Energies renouvelables

Chauffeau et Chauffage Solaire  
Géothermie - Aérothermie  
Chauffage Électrique - Climatisation...



## Plomberie

Sanitaire - Douche - Salle de bain - Cuisine  
Traitement de l'eau...

# Cauchy

**Securifeu**  
PROTECTION INCENDIE



Installateur d'extincteurs mobiles  
certifié n°358/04

site : [www.securifeu.fr](http://www.securifeu.fr)

**Maintenance - Entretien - Extincteurs toutes marques  
Alarmes incendies - Alarmes Daïtem**

**16, rue Morel Billet - 27340 LES DAMPS**

**Tél. 02 35 23 72 00**

**Fax : 02 35 23 21 39**



# Il était une fois...

## L'Histoire de La Feuillie Nostalgie du Passé

### Le presbytère

Presbytère est un mot que les nouvelles générations vont ignorer. En effet, vendus, transformés en logements, ils ne sont plus habités par le curé de la paroisse.

Presbytère : maison du curé suivant la définition du dictionnaire.

Aujourd'hui dans notre canton d'Arqueuil, plus un seul ne correspond à la définition.

Alors que la réfection complète de celui de La Feuillie s'achève avec la création de quatre logements, il est peut être intéressant de rappeler sa construction.

En relisant les Annales de l'abbé Basile, on retrouve l'historique de sa construction.

Commencée en 1835, elle fut achevée en mai 1836. Ils s'agissait de remplacer l'ancien en fort mauvais état.

A retenir que le presbytère fut construit par la Fabrique ; le Conseil Paroissial et non par la Commune. L'abbé Bais, alors curé de la paroisse ayant menacé de demander son changement.

L'adjudicataire : un entrepreneur du Boulay-Nolléval nommé Delamare exécuta les travaux pour la somme de 5 000 francs.

Et l'abbé Basile d'écrire dans ses annales : «qu'un pareil bon marché ne fut acquis qu'aux dépens d'un entrepreneur malheureux (qui fut ruiné) mais à part ce côté regrettable c'était une bien précieuse acquisition pour le pays» !!!

A la construction le premier étage avait reçu une distribution toute spéciale : « La chambre qui était sur le vestibule n'avait aucune communication avec les autres chambres, elle était destinée à la domestique puis de chaque côté il y avait une chambre avec une cheminée et deux cabinets devant former l'un le logement du Curé l'autre celui du vicaire ». La distribution fut modifiée en 1865 : « plus de titre vicarial »

L'abbé René Renard en sera le dernier occupant (1957-1987).

Les prédécesseurs au siècle dernier furent :

Abbé Pierre Stauder 1947-1957

Abbé André Marie Balu 1916-1947

Abbé Louis Levitre 1910-1915



Presbytère en 1910 - Source : Collection des cartes postales de Jean-Pierre LEVEQUE



Presbytère avant le commencement des travaux



Presbytère en cours de réhabilitation

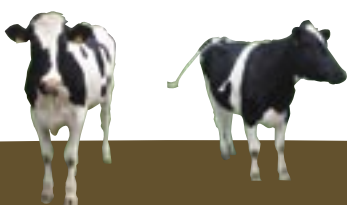

# Il était une fois...

## Le Fleurissement

Depuis toujours, nous nous efforçons d'égayer notre espace de vie grâce aux fleurs.

Pour l'été 2011, si vous voulez être en harmonie avec la Commune, nous avons choisi le rouge et le blanc comme couleurs dominantes avec une pointe de pourpre. Mais aussi une nouveauté, un autre élément décoratif, utile à tout jardinier : l'ARROSOIR.

Faites bouillonner votre imagination et utilisez vos arrosoirs de tout style pour agrémenter vos jardins. Même percé, cet outil peut retrouver une seconde vie et venir pousser au milieu de vos fleurs. Ce petit clin d'œil en fera sourire plus d'un ; les enfants, les touristes en vadrouille et apportera une unité dans nos différents espaces fleuris.

*Commission du fleurissement*



# Il était une fois...

## Le Fleurissement

L'année 2010 n'a pas été une bonne année pour les fleurs comme vous avez pu le constater vous même.

En effet, il a fait beau mais froid au printemps puis ce fut un été particulièrement chaud qui a demandé beaucoup d'arrosages. Mais l'eau du robinet ne remplace pas une eau naturelle.

Les agents responsables ont utilisé jusqu'à 3 m<sup>3</sup> d'eau par jour pour les massifs et les balconnières au plus chaud de l'été. Malgré cela, certaines plantes ont trop souffert et n'ont pas résisté.

Pour 2011, le choix chromatique est le rouge et le blanc.

En espérant voir vos balcons fleuris, nous vous souhaitons, le personnel et moi-même, une bonne et heureuse année 2011

*René DEVIN*



# Il était une fois...

## Les Maisons Fleuries, illuminées

Cette année, plus de personnes se sont inscrites pour les maisons fleuries.

Des notes de 1 à 10 sont attribuées par la commission selon le fleurissement et l'imagination.

Toutes les notes supérieures à 5 seront récompensées.

La commission est passée début juillet pour le fleurissement et prévoit la semaine avant Noël pour les illuminations.

René DEVIN

Commission ESPACES VERTS,  
MAISONS FLEURIES,  
ENVIRONNEMENT

Président : René DEVIN

Membres : Jean-Pierre CIRASSE,  
Claude BUTEL, Chantal CUMONT,  
Danielle CAUCHY, Céline ROMANO,  
Francine CIRASSE,  
Jean Pierre LEVEQUE

Concours Maisons Fleuries  
Maisons Illuminées (Jury) :

Jean-Pierre CIRASSE, René DEVIN  
Claude BUTEL, Chantal CUMONT

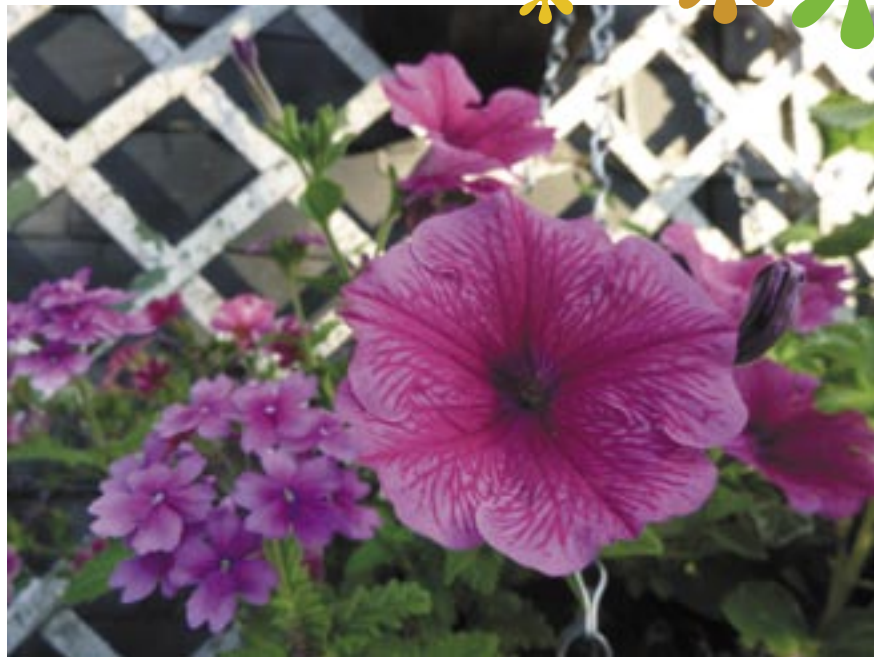

## Les Feux pas écolo

Sauf dans le cas de végétaux contaminés par la maladie, évitez de brûler les déchets du jardin. Un tas de 1 m<sup>3</sup> de végétaux secs émet en brûlant autant de pollution (dioxine, dérivés du benzène, particules...) qu'un véhicule diesel parcourant plus de 5 000 kms en cycle urbain ! Les apporter à la déchetterie sera moins polluant, même si celle-ci se situe à 100 km de chez vous !

### Les Maisons Fleuries

BON D'INSCRIPTION  
AU CONCOURS COMMUNAL  
des Maisons Fleuries

2011

A déposer à la mairie  
avant le 15 Mai 2011

Nom : .....

Prénom : .....

N° : .....

Rue : .....

76220 La Feuillie

La Feuillie, le 2010  
(signature)

### Les Maisons Illuminées

BON D'INSCRIPTION  
AU CONCOURS COMMUNAL  
des Maisons Illuminées

2011

A déposer à la mairie  
avant le 15 Décembre 2011

Nom : .....

Prénom : .....

N° : .....

Rue : .....

76220 La Feuillie

La Feuillie, le 2010  
(signature)

# La Feuillie au quotidien

## Le Portrait de Feuillois

Étant actuellement étudiant en Master de Génétique à l'Université Paris 7 – Denis Diderot, j'ai eu la chance cette année de partir à New York pour un stage de 4 mois. En parallèle, j'ai pu intégrer le Summer Undergraduate Research Program (SURP) au sein de la prestigieuse New York University (NYU). Ce programme, créé pour les étudiants qui souhaitent faire carrière dans la biologie, permet aux participants de rencontrer des professionnels du domaine, de participer à des séminaires sur des aspects aussi passionnants que variés (cancérologie, vieillissement ou encore médecine légale) mais aussi de créer des liens avec les étudiants venant de tout le pays ainsi que de certaines universités européennes. J'ai pu profiter avec ces étudiants de la multitude d'activités qui nous étaient offertes (comédie musicale à Broadway, ballade en bateau autour de New York, diners hebdomadaires dans

des restaurants de renom etc.) en clair une opportunité que ne se représentera pas de si tôt !

Sur le plan professionnel, j'ai pu améliorer mon anglais et clarifier mon projet en ayant touché à des thématiques nouvelles qui vont orienter de façon certaine mon parcours à l'avenir, j'ai pu aussi établir de vrais contacts qui me seront sans nul doute très utiles plus tard.

En ce qui concerne la ville, inutile de dire que New York est une ville incroyable autant par l'énergie qu'il règne dans l'atmosphère que par la diversité socioculturelle de ses habitants. La vie là-bas est très stimulante et il n'a pas été facile de quitter cet endroit. Aller à New York c'est un peu comme goûter au monde entier d'un seul coup, une expérience inoubliable.

Kevin FIDELIN



61

Petit Feuillois - janvier 2011

## Hommage à des Feuillois au service de La Commune



### André LEBRUN

Elu au Conseil Municipal  
de 1947 à 1983

Né à La Feuillie le 18-11-1913  
Décédé à La Feuillie le 19-06-2010



### Gustave LETOUT

Elu au Conseil Municipal  
de 1947 à 1959  
et de 1983 à 1995

Né à Perriers-sur-Andelle  
le 24-10-1916  
Décédé à La Feuillie le 03-12-2009



### Jacques HELLOT

Elu au Conseil Municipal  
de 1971 à 1989

Né à La Feuillie le 07-11-1933  
Décédé à Rouen le 04-10-2010



### Gérard QUILAN

Décédé le 03 novembre 2010 à Valenciennes  
Ancien boulanger de La Feuillie de 1975 à 1993.  
Il a été également Président de l'union commerciale  
et artisanale de La Feuillie.



# La Feuillie au quotidien

## Le Carnet de la Vie

### *Décès*

03/12/2009  
LETOUT Gustave  
10/12/2010  
SARAZIN Claude  
04/01/2010  
DUBELLOU Claude  
13/01/2010  
PAUCHET Ludovic  
19/01/2010  
BAILLIVET Charles  
10/02/2010  
LAGNIEZ Eléonore  
épouse HECQUET  
12/03/2010  
CARON Rémy  
11/06/2010  
DESANGLOIS Charles  
19/06/2010  
LEBRUN André  
08/09/2010  
BREANT Christiane  
épouse DUPONT  
03/10/2010  
HELLOT Jacques

### *Décès*

Résidence Noury  
01/01/2010  
FOUBERT Roger  
09/01/2010  
DOURNEL Louise,  
épouse FRESSARD  
11/02/2010  
ACHE Marcel  
23/02/2010  
CHONAVEL Simone,  
épouse MENUS  
12/04/2010  
DUVAL Jacques  
30/04/2010  
LINANT Fabien  
06/05/2010  
LORMIER Henriette,  
épouse NICOLLE  
03/06/2010  
LEFEBVRE Fernand  
10/06/2010  
GEANCE Raymonde,  
épouse RABIER

13/06/2010  
REICHMUTH Madeleine,  
épouse CHARRON  
18/07/2010  
RIGOURD Gisèle,  
épouse LEMOINE  
25/07/2010  
DUTHIL Madeleine,  
épouse RIMBERT  
09/08/2010  
HEBERT Marcel  
28/08/2010  
BELLAMY Jean  
22/09/2010  
PAINPARAY Suzanne,  
épouse PITTE  
02/10/2010  
PETERS Huguette,  
épouse SANCHEZ DELEYTO  
03/10/2010  
DURU Georgette,  
épouse CANIVET  
21/10/2010  
LESEIGNEUR Jean-Jacques  
02/11/2010  
SELLIER Marcel

## La Forge Brayonne

### Travail à la Forge

Toutes Créations

Portail, Rampe, Marquise, Kiosque

49, rue du Vert Four  
76220 La Feuillie

Tél. 02 35 09 14 05

<http://ferronnier76.blog.mongenie.com/>



# La Feuillie au quotidien

## Le Carnet de la Vie

### Naissances

03/01/2010 Nolan PENSIVY  
22/01/2010 Jules FEDERBE  
25/01/2010 Lyana CARPENTIER  
01/03/2010 Elouan OZANNE  
02/06/2010 Rose ROBERT  
21/06/2010 Elisa MABIRE  
21/06/2010 Médéric MABIRE  
28/07/2010 Léonie DELACOUR  
25/08/2010 Nathan LEGAY  
28/08/2010 Rose CARON  
11/09/2010 Hélise DECAMPEAUX  
11/09/2010 Romain FOSSE  
30/09/2010 Justine CRESPIN  
14/10/2010 Alice NOBLET

Veillez excuser toute omission, n'étant pas systématiquement avisé de toutes les naissances.

Pour faire paraître la photo de votre enfant dans cette rubrique, le ou les parents doivent nous faire parvenir la photo en mairie ou l'envoyer par mail : [mairie.la.feuille@wanadoo.fr](mailto:mairie.la.feuille@wanadoo.fr)

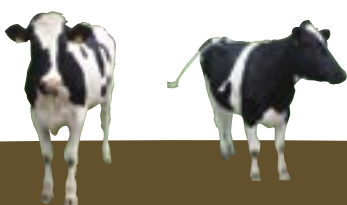
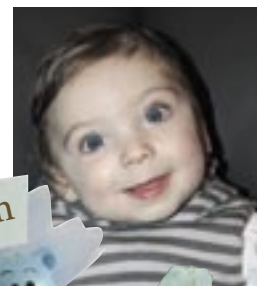

# Sebastiao *SOLUTIONS*

*Pose de fenêtres*  
*PVC - BOIS*  
*standard ou sur mesure*  
*Garantie 10 ans*



**02.32.89.09.19 - 06.65.66.25.90**

**93, rue des Ventes - 76220 La Feuillie**

64

Petit Feuillois - janvier 2011



**Leclerc Pascal**

*Producteur Récoltant*

## Cidre Normand

Les Vergers des Entre Deux Landes

60, rue de la Grande Vente  
Le Fief  
76220 La Feuillie

*Tél. dom. 02 35 09 04 41 - Tél. port. 06 81 63 73 05*

L'abus d'alcool est dangereux pour la santé



## Isabelle NIRLO

# CAFÉ de la PLACE

*Bar - Brasserie*  
*Spécialités Réunionnaises*

69, RUE DU CENTRE  
76220 La Feuillie

Tél. **02.35.09.12.85**

LA FEUILLE

Commune  
du Pays de Bray



# La Feuillie au quotidien

*Mariage du 03 juillet 2010*

LEVISTRE Pascal - DUFRENNE Agnès



*Mariage du 31 juillet 2010*

AUVRAY Bertrand - GRANCHER Stéphanie



*Mariage du 28 août 2010*

CORREIA SOUSA José - van der HORST Virginie



*Mariage du 23 octobre 2010*

FOUGERES Franck - BERENGER Alexandra



## *Salle des Mariages*



04/06/2010

GEST Stéphanie - KELLER Caroline

03/07/2010

LEVISTRE Pascal - DUFRENNE Agnès

31/07/2010

AUVRAY Bertrand - GRANCHER Stéphane

28/08/2010

CORREIA SOUSA José - van der HORST Virginie

23/10/2010

FOUGERES Franck - BERENGER Alexandra

30/10/2010

BORDIN Didier - LEFEBVRE Laurence

# Atelier de Réparation électronique

76220

Gournay-en-Bray

# PAON

 EURL

Distributeur agréé

**CANAL SATELLITE**

NUMERIQUE

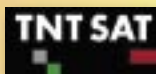
**Atelier :**

6, rue de l'Eglise

**tél. 02 35 90 08 58**
**Fax : 02 35 09 83 30**
**Magasin :**

5, rue Notre Dame

**tél. 02 35 09 20 20**
**Fax : 02 35 09 83 30**
**[michel.paon@paon.fr](mailto:michel.paon@paon.fr)**

Radio

Télévision

Hifi

Vidéo

Électroménager

Électricité générale

Rénovations  
d'installations

Pose d'antenne

Réparation/Vente



# La Feuillie au quotidien

## Les Associations Diverses

### A.C.P.G. C.A.T.M.

Président : Michel DURIOT  
02.35.09.97.95

### Amicale des Pompiers

Président : Adrien NELIN  
02.35.90.82.28

### CARMA

Martine BARBIER  
Secrétaire  
02.35.90.92.80  
carma246@orange.fr

Les trois Cornets  
76780 ARGUEIL

### Chant et Musique

Présidente : Héléne CARRE  
02.35.90.83.47

### Comité des fêtes

Président : Denis DUPIN  
02.35.90.94.63

### DG BOOM

Présidente : Agnès LECLERC  
Danse, gym  
Salle des Fêtes Nollevall  
02.35.09.04.41 (après 20h)

### Association formation musicale du Canton d'Argueil

Président : David GODAU  
Cours individuel le samedi  
David GODAU : 02.35.90.36.00  
Nadège HERMIER : 02.35.90.85.84

### L'Echiquier du Pays de Bray

Contact : M<sup>me</sup> Hue de Senneville  
06.74.06.92.30

### Les Feuilles d'Or

Président : Jean VIEILLOT  
02.35.90.81.00

### Les Fées Orientales

Présidente : Estelle MIEL  
Trésorière : Céline ROMANO  
Cours adultes : les lundis de 17h à 19 h  
Cours enfants à partir de 6 ans  
les lundis de 17 h à 18 h  
Foyer Rural  
02.35.90.80.49 (C. Romano)  
02.35.09.22.65 (E. Miel)

### Jeunes Sapeurs Pompiers

Président : Jean-Claude AVENEL  
02.35.90.82.92

### Sauvegarde de l'église

Président : André CARON  
02.32.89.08.28

### U.N.C.

Président : Louis LEVISTRE  
02.35.90.82.07

### Son'Act

02.35.34.05.29 ou 06.03.47.79.50  
ou 06.71.21.29.85  
sonact@hotmail.fr

## Les Associations Sportives

### Badminton

Président : Florent BOULLIER  
Vendredi 20 h - 22 h  
Salle omnisports  
02.35.90.71.52

### Bois et Vallées VTT

Président : Laurent DEVAUX  
02.35.09.14.49  
Jean-François TAUNIN  
03.35.90.88.44

### Equitation Club du Landel

Alain BAILLIVET  
02.35.90.81.96

### Football (A.S.C.A.)

Bruno VIEUBLED  
Stade de La Feuillie - Stade de Nolléval  
02.35.23.77.46

### Goh Judo Club

Président : Jean-Philippe LAURENT  
02.35.90.44.05 ou 06.72.08.13.03  
Mardi de 17 h 30 à 18 h 45  
pour les plus jeunes  
Mardi de 18 h 45 à 20 h  
pour les grands et les adultes  
Salle omnisports

### Gymnastique volontaire

Présidente : Laurence HALBOURG  
Steps, étirements et musculation  
Les lundis de 18 h 30 à 19 h 30  
et les jeudis de 18 h 30 à 19 h 30  
Salle omnisports  
Laurence : 02.35.90.23.10  
France : 06.67.79.97.70

### La Feuillie Cycliste

Président : Emmanuel CUMONT  
02.35.90.86.52  
<http://perso.orange.fr/lafeuilliecycliste/>  
Email : lafeuilliecycliste@hotmail.fr

## La Vie Quotidienne

### Assistante Sociale

C.M.S - La Feuillie  
02.35.90.80.70

### Cabinet Médical

02.35.90.82.17

### Centre des impôts - Neufchâtel

02.32.97.57.17

### Culte

02.35.90.04.58

### D.D.E. Urbanisme - Rouen

02.35.15.79.00

### Dir. Routes Nord Ouest-rte nationale

02.32.89.95.85

### Gendarmerie

02.35.90.80.17

### Eaux - VEOLIA

0811 900 800

### Pétanque Club de La Feuillie

Président : Michel BOURIENNE  
Animation et Organisation de tournois  
et de jeux de pétanque  
06.87.67.85.63

### Récréa'Gym

Présidente :  
Valérie DRAILY-BOULLIER  
Mercredi après-midi  
Enfants de 5 à 9 ans de 14 h à 15 h  
Salle omnisports  
Valérie DRAILY : 02.35.90.71.52

### Sattva-Marga-Yoga

Présidente : Patricia DURAND  
Enseignante : Marie-Anne REMY  
Lundi 20 h - 21 h 15  
Jeudi 10 h 30 - 11 h 45  
Foyer Rural  
02.35.90.71.87  
<http://sattvamarga.new.fr/>  
mail : sattvamarga@free.fr

### Sophrologie

Marie-Anne REMY  
Relaxation dynamique  
Jeudi de 9 h 30 à 10 h 30  
Foyer Rural  
02.35.90.71.87

### Tennis

Complexe sportif  
Yves Belière  
Inscription à la mairie de La Feuillie  
02.35.90.80.16

### Tennis de table

Président : Eric PEYREFICHE  
Mardi 20 h 15 : enfants  
Mardi 21 h : adultes  
Salle omnisports  
02.35.90.52.23

### EDF dépannage

0.810.333.076

### Mairie

02.35.90.80.16

### La Poste

02.35.90.80.60

### Office du Tourisme

02.35.09.68.03

### O.N.F.

02.35.90.86.08 et 02.32.49.61.79

### Pharmacie

02.35.90.80.12

### Trésorerie - La Feuillie

02.35.90.80.04

### Résidence Noury

02.32.89.95.30

### Vétérinaire

02.35.90.80.13

sarl

**B**uleux**B**echt**76****M**açonnerie générale**Maison individuelle***Rénovation de maison et agrandissement***38, impasse des Cornets - 76220 LA FEUILLIE****Tél . : 06.60.12.18.27****Éclairage public****Signalisation****Éclairage  
terrains de sports****Électrification  
rurale****V.R.D. Lotissement****Illuminations****RÉSEAUX  
NORD OUEST****Agence Sotteville  
84, rue des Epis  
BP 39****76301 Sotteville-les-Rouen****Tél. 02 32 81 80 00  
Fax 02 35 63 48 18**

# La Feuillie au quotidien

## Les Tarifs 2011

### Foyer Rural

Tarifs particuliers

1 <sup>ère</sup> Journée en semaine	274 euros
2 <sup>ème</sup> Journée semaine	164 euros
Week End	438 euros
Vin d'honneur	132 euros
Vaisselle (par couvert)	1.12 euros
Téléphone	0.20 euros

Tarifs association

Week End	149 euros
Vin d'honneur	76 euros

### Salle des Feuilles d'Or

Week End	143 euros
Vin d'honneur	71 euros

Les réservations sont à faire en mairie.

Les tarifs des salles communales sont révisibles chaque année au 1<sup>er</sup> AVRIL.

### Restauration scolaire

Tarifs des repas de cantine :

Primaire	2.78 euros
Maternelle	2.51 euros

### Garderie périscolaire

Matin	1.82 euros
Soir complet	3.43 euros
Journée	4.44 euros
Soir une heure	1.82 euros
Mois complet	40.38 euros

Les tarifs scolaires sont révisibles chaque année au 1<sup>er</sup> JANVIER.

## Les Assistantes Maternelles

### Christelle Bosquain

88, rue des Ventes  
02.35.09.68.95 - 06.17.75.16.90

### Chantal Cumont

5, rue du Richebourg  
76220 La Feuillie  
02.35.90.86.52

### France Dete

132, route de Rouen  
76220 La Feuillie  
06.67.79.97.70 - 02.35.90.61.84

### Claudine Elie

Le Haut Manoir  
76220 La Feuillie  
02.35.90.82.37

### Jessy Gibacier

39, rue du Richebourg  
76220 La Feuillie  
02.35.09.94.50  
06.85.36.25.68

### Catherine Langlois

60, rue du Camp Jean  
76220 La Feuillie  
02.35.90.81.86

### Isabelle Moulin

62, rue du Camp Jean  
76220 La Feuillie  
02.35.09.67.25

### Martine Olenderek

12, résidence T. Patin  
76220 La Feuillie  
02.35.09.03.12

### Sandrine Philippe

72, route du Vert Four  
76220 La Feuillie  
02.32.89.07.86

### Nadine Rousseau

26, rue Le Haut Manoir  
76220 La Feuillie  
02.35.90.77.33

Liste non exhaustive qui peut être obtenue en mairie, sur le site de la mairie ([www.lafeuillie76.fr](http://www.lafeuillie76.fr)) et/ou à la PMI.

### Les Jours d'ouverture des services publics

**Lundi** : Mairie, Gendarmerie (apm), Trésor public (apm), CMS, Poste

**Mardi** : Mairie, Gendarmerie (apm), Trésor public, Office tourisme (apm), Poste

**Mercredi** : Mairie (matin), CMS (1/2), Trésor public, Office tourisme (apm), Poste

**Jeudi** : Mairie, Gendarmerie, CMS, Trésor public, Office tourisme (apm), Poste (APM)

**Vendredi** : Mairie, Gendarmerie, Trésor public (matin), CMS, Office tourisme (apm), Poste

**Samedi** : Mairie, Gendarmerie, Trésor public (matin), Poste, Office tourisme (apm)

### Déchetterie La Feuillie

Route du Tronquay

Déchets acceptés : amiante, encombrants, ferraille, gravats, déchets verts, carton, bois, papier, verre, déchets dangereux des ménages, batteries, huiles de vidange, textile.

Carte d'accès à retirer avec un justificatif de domicile et la carte grise du véhicule à la mairie.

Jours d'ouverture :

### HIVER - 2 Novembre au 31 Mars

Lundi 10 h - 12 h et 14 h - 16 h  
Mercredi 10 h - 12 h et 14 h - 16 h  
Vendredi 14 h - 16 h  
Samedi 10 h - 12 h et 14 h - 16 h

### ETE - 1<sup>er</sup> Avril à 31 Octobre

Lundi 10 h - 12 h et 14 h - 16 h  
Mercredi 10 h - 12 h et 14 h - 17 h  
Vendredi 14 h - 18 h  
Samedi 9 h - 12 h et 14 h - 18 h

## Les Horaires 2010-2011

C.N.A. 2010-2011

### GOURNAY EN BRAY > ROUEN

	Du Lundi Au Samedi PS	Lun - Mar Jeu - Vend PS	Merc PS	du Lundi au vend VS	du Lundi au Vend VS
Gournay en Bray	6 h 20	12 h 55	14 h 45	6 h 20	12 h 55
La Feuillie	6 h 43	13 h 18	15 h 08	6 h 43	13 h 18
Rouen Boulingrin	7 h 30	14 h 05	15 h 55	7 h 30	14 h 05
Rouen Gare SNCF	7 h 33	14 h 08	15 h 58	7 h 33	14 h 08
Rouen Gare Routière	7 h 40	14 h 15	16 h 05	7 h 40	14 h 15

### ROUEN > GOURNAY EN BRAY

	Du Lundi Au Vend PS	Lun - Mar Jeu - Vend PS	Merc PS	du Lundi au vend VS
Rouen Gare Routière	18 h 20	11 h 25	13 h 15	11 h 25
Rouen Gare SCNF	18 h 27	11 h 32	13 h 22	11 h 32
Rouen Boulingrin	18 h 35	11 h 40	13 h 30	11 h 40
La Feuillie	19 h 22	12 h 27	14 h 17	12 h 27
Gournay en Bray	19 h 45	12 h 50	14 h 40	12 h 50

PS Circule uniquement pendant la période scolaire

VS Circule uniquement pendant les vacances scolaires

Bus  
CNA  
10, bd Industriel  
76300 Sotteville-les-Rouen  
N° Indigo® : 0 825 076 027

Ligne 73 :  
Rouen-Vascoeuil-Gournay-en-Bray  
[www.mobiregion.net](http://www.mobiregion.net)

# Ets MARTIN Laurent

**Terrassement**  
**Assainissement aux Normes**  
**Enrobé**

Tél. / Fax **02.32.49.31.14**

Port. **06.11.48.26.52**



**14, Hameau Saint-Crespin**  
**LORLEAU**

## Institut de beauté

# A FLEUR DE PEAU

**Epilations**

**Soins visage**

**Onglerie**

**Maquillage**



24 Impasse de la Planche - 76220 LA FEUILLIE  
 Béatrice WISSART ☎ **06 32 44 23 49**

# La Feuillie au quotidien

## L'agenda des fêtes et des manifestations 2011

Janvier		
Mercredi	12	Feuilles d'Or Galette des Rois
Vendredi	14	Commune de La Feuillie Voeux du Maire
Samedi	15	UNC-ACPG Galette des Rois
Février		
Samedi	05	La Feuillie cycliste Repas
Samedi	12	Les Bronzés Saint-Valentin
Mars		
Mercredi	9	Feuilles d'Or Loto
Vendredi	11	Comité des Fêtes Poule aux dominos
Vendredi	18	Ecoles Primaire & Maternelle Défilé du Carnaval
Dimanche	27	Feuilles d'Or Repas dansant
Avril		
Dimanche	17	C.C.A.S Repas des Aînés
Dimanche	24	Comité des Fêtes Foire à tout
Samedi	30	Théâtre Jean Avenel
Mai		
Dimanche	1 <sup>er</sup>	Comité des Fêtes Course Cycliste
Dimanche	8	Anciens Combattants Commémoration Banquet

Juin		
Mercredi	08	Feuilles d'Or Buffet Campagnard
Dimanche	12	Bois et Vallées VTT 18 <sup>ème</sup> édit. Sigy-en-Bray
Dimanche	12	A.S.C.A. Challenge Y. Belière
Mercredi	15	Feuilles d'Or Marche en Forêt
Samedi	18	Fête de la musique C.M.J.
Samedi	18	Kermesse et spectacle Ecole maternelle
Samedi	25	Spectacle fin d'année Ecole Primaire
Dimanche	26	Comité des Fêtes Rallye Vélo A.S.C.A. Tournoi de six
Juillet		
Samedi	2	Pétanque Club
Dimanche	3	Loto
Samedi	23	Pétanque Club
Dimanche	24	Loto
Août		
Mercredi	17	Com Com Repas des Anciens
Septembre		
Dimanche	04	Comité des Fêtes Ball Trap
Samedi	10	Commune La Feuillie Forum des Associations

Septembre suite		
<b>Comité des Fêtes Fête Patronale Saint Eustache</b>		
Vendredi	16	Repas dansant
Samedi	17	Course cycliste, Pétanque, Feu d'artifice, Chars illuminés, Fête Foraine
Dimanche	18	Messe en musique, Corso fleuri, Chars, Fête Foraine
Octobre		
Dimanche	16	Amicale des Pompiers Cross
Dimanche	23	Feuilles d'Or Choucroute dansante
Novembre		
Samedi	5	Les Bronzés Soirée Antillaise
Vendredi	11	Anciens Combattants Commémoration Banquet
Samedi	19	Pompiers / Fanfare S <sup>te</sup> Barbe - S <sup>te</sup> Cécile
Samedi	26	A.S.C.A. Repas Dansant
Décembre		
C.M.J. Telethon		
Mercredi	14	Feuilles d'Or Repas de Noël
Samedi	10	Pompiers Noël Comité des Fêtes Spectacle de Noël

A votre service depuis plus de 100 ans

### ENERGIES

#### Livraison

Bois compressé  
Bûches et Granulés - DIN+  
Fioul, Gazole

#### Poêles



VITOGAZ



www.tombette1905.fr

### DISPOSITIFS À MOTEUR

#### Vente et Entretien

Motoculture de plaisance  
Vêtements fonctionnels  
Vélos à assistance électrique



26, rue du Centre  
76220 LA FEUILLIE

Tél. 02 35 90 84 32

212, route de Rouen (face à l'église)  
76750 BUCHY

Tél. 02 35 34 40 57



# RENAULT

**NOUVELLE MEGANE COUPÉ-CABRIOLET.  
PARFOIS UN COUPÉ, TOUJOURS UN CABRIOLET**



**Votre concessionnaire Renault Bray Diffusion Automobiles**

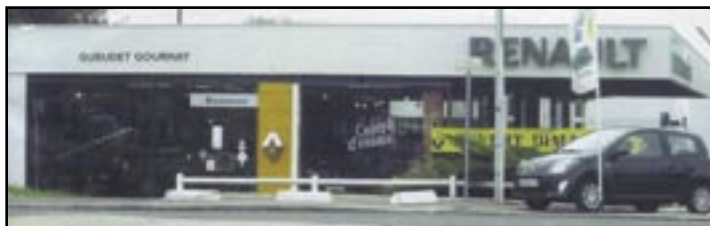

**GOURNAY-EN-BRAY**  
Avenue du Général Leclerc



**02 32 89 95 95**



[www.gueudet.fr](http://www.gueudet.fr)

