



n°29

le Petit feuillois

janvier 2012



N 31

LA FEUILLE

Commune
du Pays de Bray



MPL IMPORT & EXPORT

Poêles, Inserts, Cuisinières à granulés de bois

*Le chauffage automatique
au bois sans la corvée du bois*

CS THERMOS

Puissance de 8,5 à 14 Kw pour 165 m³ à 350 m³

Tél. / Fax **02.35.90.50.76**

Mobile : 06.67.91.31.81

2, rue du Bray
76220 LA FEUILLIE

site : www.mpl-import-export.com selon dispositions gouvernementales

**Crédit
d'impôts**

LA FEUILLIE

Commune
du Pays de Bray

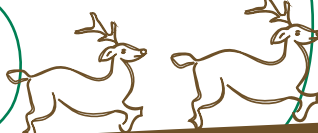

Sommaire

Edito "le Mot du Maire" 5

La Feuillie et son Actualité

| | |
|---|-------|
| Elles se sont installées..... | 20 |
| L'Assainissement et les Réseaux Eaux .. | 15 |
| Les Bouchons 276..... | 17 |
| Le CAUE..... | 15 |
| Le CCAS..... | 17 |
| Le Cimetière..... | 16 |
| Le CMJ..... | 16 |
| Les Elections..... | 6 |
| L'entretien des bâtiments..... | 9 |
| La Fête Saint-Eustache..... | 18-19 |
| Les Finances..... | 6-7 |
| Les Salles Communales | 14 |
| Le Marché | 16 |
| Le Personnel Communal..... | 9 |
| Les Projets Immobiliers..... | 12-13 |
| Les Réalisations Immobilières | 10-11 |
| Le Recensement de la Population | 6 |
| Les Rues..... | 8 |
| Les Salles Communales..... | 14 |
| La Sécurité..... | 16 |
| Le Site Internet | 6 |
| Le SIEOM..... | 14 |
| Le Syndicat de transport scolaire..... | 14 |
| Le Syndicat Electrique..... | 14 |
| L'Urbanisme..... | 15 |
| La Voirie | 8 |

La Feuillie et ses Institutions

| | |
|----------------------------|-------|
| La Gendarmerie..... | 21 |
| L'Office du Tourisme | 25 |
| L'ONF | 21 |
| Les Pompiers | 22-23 |
| La Poste..... | 21 |

"Qui a eu cette idée folle..."

| | |
|---|----|
| Les "Bouts de choux" de la maternelle.. | 26 |
| Les "Bambins" de l'école "les Prunus" ... | 27 |
| Les "Ados" du collège "La Hêtraie" | 31 |
| La Garderie «L'île aux enfants» | 29 |

La Feuillie et ses Associations

| | |
|--|----|
| L'Amicale des Pompiers | 23 |
| Les Anciens Combattants | 35 |
| L'Association d'aides personnes âgées...35 | |
| Les Bronzés | 40 |
| Carma..... | 41 |
| Le Comité des Fêtes | 33 |
| Les Echiquiers du Pays de Bray..... | 39 |
| La Fanfare..... | 36 |
| Les "Feuilles d'or" | 37 |
| Les Fées Orientales | 43 |
| Le Forum des Associations..... | 32 |
| Les Jeunes Sapeurs Pompiers..... | 22 |
| Le Théâtre..... | 43 |
| Le Rallye Vélo..... | 34 |
| La Sauvegarde de l'Eglise..... | 39 |

La Feuillie et ses Sportifs

| | |
|--------------------------------|----|
| Le Badminton..... | 47 |
| Bois et Vallées VTT | 51 |
| La Feuillie Cycliste | 49 |
| Le Football - A.S.C.A..... | 53 |
| La Gymnastique volontaire..... | 45 |
| Le Judo..... | 47 |
| La Récréa'gym..... | 45 |
| La Sophrologie..... | 57 |
| Le Tennis de Table | 55 |
| Le Terrain de Tennis..... | 52 |
| Le Yoga..... | 57 |

Il était une fois...

| | |
|---|-------|
| Le Fleurissement et Les Arrosoirs ... | 64-65 |
| L'Histoire de La Feuillie | 63 |
| L'Histoire de La Paroisse..... | 61-62 |
| Les Maisons Fleuries & Illuminées | 66 |
| Le Portrait de Feuillois | 67 |

La Feuillie au Quotidien

| | |
|-------------------------------------|-------|
| L'Agenda des manifestations..... | 74 |
| L'Annuaire..... | 71-73 |
| Le Carnet de la Vie | 68-69 |
| Les Horaires..... | 3-73 |
| Les Informations paroissiales | 70 |
| Les Tarifs | 73 |

URGENCES

| | |
|------------------------------|----------------|
| POMPIERS | 18 ou 112 |
| SAMU | 15 |
| Appel Urgence Européen | 17 |
| Gendarmerie..... | 02.35.90.80.17 |
| C.H.U Rouen | 02.32.88.82.84 |
| C.H.U Pédiatrie | 02.32.88.80.29 |
| Centre anti-poison..... | 0 825 81 28 22 |
| Centre Médical & Social .. | 02.35.90.80.70 |

Le Petit Feuillois
Bulletin municipal d'informations gratuit
janvier 2012 - n° 29
Direction de la publication : Pascal Legay
Direction de la Rédaction : Pascal Legay
Régie publicitaire : Danielle Cauchy
Photos/Rédaction : Mairie, Associations, Ecoles,
M. Beauval, Christelle Dournel
Conception & Réalisation : Christelle Dournel
Photo couverture : «Sous bois en bleu...» et
«Réhabilitation du Presbytère» Christelle Dournel
Impression : La Grande Imprimerie de Forges-les-Eaux
Dépôt légal : à parution

Mairie
19, rue du Centre
76220 La Feuillie
02.35.90.80.16
Fax : 02.35.09.03.83
mairie.la.feuille@wanadoo.fr
www.lafeuille76.fr

Horaires d'ouverture
du secrétariat de Mairie
Lundi : de 13 h 30 à 16 h 30
Mardi, Jeudi, Vendredi
de 9 h à 12 h
et de 13 h 30 à 16 h 30
Mercredi : de 9 h 00 à 12 h 00
Samedi : de 8 h 30 à 11 h 30

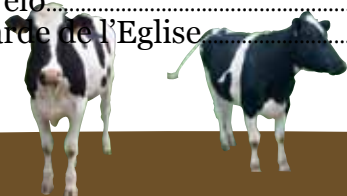

Assurances et Placements



Réinventons / notre métier

Bruno Le Roy

email : agence.leroybruno@axa.fr

n° orias 07 014 865

- Assurances
- Santé
- Prévoyance et retraite
- Intermédiaire d'opérations bancaires
- Epargne et placements



LA FEUILLE

tél. 02 35 90 86 40

fax 02 35 09 87 03

Horaires

Mardi

Mercredi de 9 h à 12 h

Vendredi

FORGES-LES-EAUX
10, avenue des Sources
tél. 02 35 90 51 08



**L'engagement
d'être différent**



Le mot du maire



Le Conseil Municipal

Pascal LEGAY, maire
René DEVIN, adjoint
Jacques BIVILLE, adjoint
Claude BUTEL, adjoint
Alain FOURNIER, adjoint
Danielle CAUCHY,
conseillère déléguée
Jérôme COTTAR
Christian ZAGUN
Denis DUPIN
Jean-Vincent OLENDEREK
Chantal CUMONT
Céline ROMANO
Sylvie BERENGER
Jean-Pierre CIRASSE
Laurent DEVAUX

Permanences :
Pascal LEGAY
sur rendez-vous
Mardi de 13h30 à 16h30
Samedi de 9h à 11h30

Adjoint(s)
sur rendez-vous

La Feuillie 2012
Arrondissement de Dieppe
Canton d'Argueil
1262 habitants au 1^{er} janvier 2011
3976 ha



Madame, Mademoiselle, Monsieur,

2001-2011 : déjà dix ans que vos enfants, vos petits-enfants et arrière-petits-enfants sont accueillis à la garderie périscolaire. Le nombre de familles utilisant ce service n'a cessé de croître en particulier le soir avec souvent plus de 45 enfants accueillis. Cela nous a amené, depuis un an, à renforcer l'équipe avec une personne supplémentaire le soir.

Je tiens à saluer ces trois agents pour la qualité de l'accueil malgré des locaux exigus. Comme moi, elles attendent avec impatience la rentrée de 2012 où tous, enfants et encadrants, bénéficieront de conditions d'accueil bien meilleures au sein de la nouvelle école maternelle.

En effet, en ce début d'année, il est raisonnable de penser que cette nouvelle école maternelle ouvrira enfin ses portes en septembre. Le dédit de l'entreprise de VRD a fait prendre à nouveau du retard à ce chantier. A la date de la rédaction de cet édit, le planning est recalé pour une réception des travaux à la mi-mars.

Cette année 2011 a vu l'achèvement de trois opérations immobilières : la transformation de l'ancien presbytère en quatre appartements, trois autres aménagés dans la maison du centre (ancien local de kinésithérapeute) et la réfection des trois logements Allée des Prunus.

Les deux premières opérations ont été réalisées dans le cadre de logement social à loyer modéré permettant à la Commune d'obtenir des subventions et une TVA sur les travaux à 5.5 % au lieu de 19.6%. En cette période où beaucoup de familles, souvent monoparentales, ont des difficultés pour se loger, je suis heureux et fier que notre Commune ait renforcé son parc de logements à loyer modéré comme l'avait fait en son temps mon prédécesseur avec une participation financière et la mise à disposition d'un terrain pour la construction de la résidence « Abbé Renard ».

Cette action sera renforcée cette année avec la construction de sept logements sociaux par la S.A. Gournaisienne d'HLM. La Commune contribue financièrement par la prise en charge de 50 % de la voirie et par la cession à un euro du terrain. Les trois appartements du rez-de-chaussée seront réservés en priorité à des personnes âgées.

J'ai eu l'occasion de le dire lors de l'inauguration des appartements du presbytère, le logement social n'ai ni de gauche, ni de droite, il est tout simplement nécessaire.

Cette année, nous sommes concernés par le recensement. Aussi, du 19 janvier au 18 février, vous recevrez la visite d'un agent recenseur. Je vous invite à lui réserver le meilleur accueil possible.

Au nom de mes collègues du Conseil Municipal et de l'ensemble du personnel communal, je vous adresse tous mes vœux de bonheur et de santé pour cette nouvelle année.

Pascal LEGAY

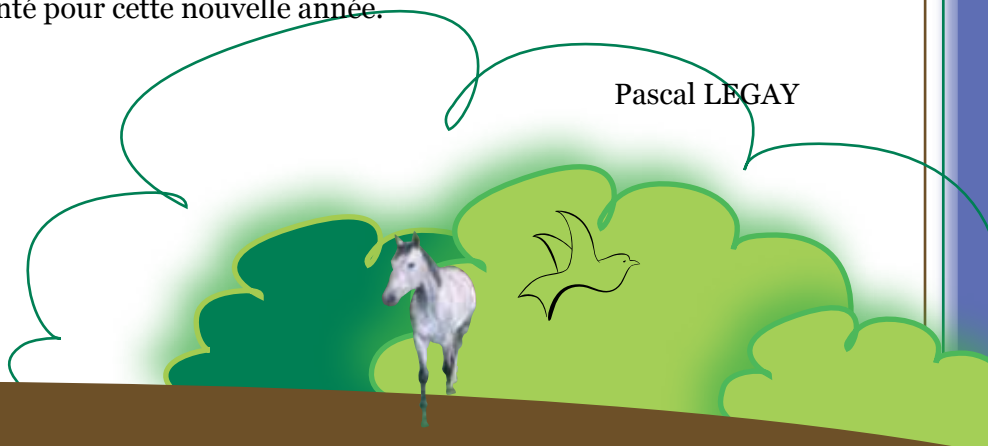

La Feuillie et son Actualité

Les Elections

Vous pouvez vous inscrire sur les listes électorales chaque année avant le 31 décembre.

L'élection présidentielle aura lieu le 22 avril et le 6 mai 2012.

Durée du mandat : 5 ans.

Les élections législatives auront lieu les 10 et 17 juin 2012.

Durée du mandat : 5 ans.

Commission LISTES ELECTORALES Politiques

Président : Alain FOURNIER,

Membres : Claude BUTEL,

Jean-Vincent OLENDEREK

Chambre d'Agriculture :

Président : René DEVIN

Membres :

Jean-Pierre CIRASSE, Denis DUPIN

Chambre des Métiers

Président : Jacques BIVILLE

Membre : Christian ZAGUN

Avis à tous les rapporteurs

La Commission précise que le journal annuel «Le Petit Feuillois» dont le but est d'informer les administrés de la vie active de la Commune ne peut en aucun cas accepter certains conflits personnels, de ce fait certains articles pourront être modifiés ou supprimés. Merci.

Nous adressons nos remerciements aux annonceurs qui nous ont aidés à la réalisation de ce bulletin.

Le Comité de lecture du "Petit Feuillois" informe les lecteurs que les articles proposés ont été intégralement reproduits, leur texte est donc publié sous l'entière responsabilité de leur auteur, toute modification pouvant être interprétée comme une censure. Il remercie M^{me} Dournel pour sa participation à la rédaction et la réalisation de ce bulletin.

Commission PETIT FEUILLOIS

Présidente : Danielle CAUCHY

Membres : Céline ROMANO

René DEVIN, Sylvie BERENGER,

Bernard BEAUVAL

2012, année de recensement de la population à La Feuillie

Quand ? du jeudi 19 janvier au samedi 18 février 2012.

Comment ? un agent recenseur recruté par la mairie passera dans les foyers pour réaliser les enquêtes. Les réponses aux questionnaires sont strictement confidentielles.

Pourquoi ? le recensement de la population permet de connaître la population de la France et de ses communes.

La Commune et l'INSEE mènent ensemble cette opération.

Pour la qualité du recensement, il est indispensable que chacun y participe.

Participer au recensement est un acte civique.

Aux termes de la loi du 7 juin 1951 modifiée, c'est également une obligation.

Pour plus d'informations : www.le-recensement-et-moi.fr



Les Finances, Les Impôts Locaux

Le niveau d'imposition n'a pas été modifié par le Conseil Municipal. Les taux ont été recalculés par les services de l'Etat afin de prendre en compte le transfert de la fiscalité départementale, régionale et d'une part des frais de gestion auparavant perçu par l'Etat, induit par la réforme de la fiscalité locale.

Comparatif des taux

| 2007 | 2008 | 2009 | 2010 | 2011 |
|--|---------|---------|---------|---------|
| Taxe d'habitation | | | | |
| 13,16 % | 13,10 % | 13,10 % | 13,10 % | 20,51 % |
| Taxe foncière sur les propriétés bâties | | | | |
| 19,72 % | 19,64 % | 19,64 % | 19,64 % | 19,64 % |
| Taxe foncières sur les propriétés non bâties | | | | |
| 42,98 % | 42,78 % | 42,78 % | 42,78 % | 44,85 % |
| Taxe professionnelle (2007 à 2009) - Taxe de relais professionnelle (2010) | | | | |
| 9,50 % | 9,45 % | 9,45 % | 9,45 % | |
| Contribution foncière des entreprises (2011) | | | | |
| | | | | 18,29 % |

Le Site Internet



Présent sur le net depuis juin 2006, en ce début d'année 2012, le site devrait compter plus de 33 000 connections sur la page d'accueil ! Encore plus de 7 000 connexions en un an !

Le site est mis à jour continuellement, vous permettant de suivre la vie muni-

cipale, associative et administrative au quotidien.

Le site est constitué de 15 pages de rubriques et de 88 sous-rubriques différentes où vous pouvez trouver un maximum d'informations.

Vous pouvez vous inscrire pour **la réception par e-mail des dernières mise-à-jour du site internet ou des messages d'urgence.**

Vous pouvez envoyer votre demande d'adhésion par mail à la Mairie à l'adresse suivante :

mairie.la.feuille@wanadoo.fr

Concernant vos données personnelles :

- aucune information personnelle ne sera collectée à votre insu,
- aucune information personnelle ne sera cédée à des tiers.

La loi «Informatique et Libertés» du 6 janvier 1978 modifiée par la loi du 6 août 2004 encadre la mise en œuvre des fichiers ou des traitements de données à caractère personnel qu'ils soient automatisés ou manuels.

La Feuillie et son Actualité

Les Finances

Le Budget de la Commune

Le compte administratif de la Commune retrace toutes les opérations de dépenses et de recettes effectuées au cours de l'année. Il se divise en deux sections :

- la section de fonctionnement, qui décrit les opérations courantes de la commune, celles qui concernent la gestion de la vie quotidienne.
- la section d'investissement décrit les opérations qui ont pour effet d'augmenter ou de diminuer la valeur du patrimoine de la commune. Ce sont généralement les dépenses d'acquisition, d'études ou de travaux.

Le compte administratif 2010 a été approuvé lors de la séance du Conseil Municipal du 28 avril 2011. Les chiffres présentés sont les dépenses et recettes réalisées en 2010 sans tenir compte des excédents antérieurs et des restes à réaliser en matière d'investissement.

Nous remercions monsieur Landier et madame Barbier pour leur aide apportée à l'établissement du budget et du compte administratif.



Fonctionnement

Dépenses..... 719 950 €

| | |
|--|-----------|
| Charges à caractère général (CCG) | 225 728 € |
| Charges de personnel (CP) | 299 927 € |
| Autres charges de gestion courante (ACGC)..... | 149 242 € |
| Charges financières (CF) | 1 411 € |
| Charges exceptionnelles (CE)..... | 43 642 € |

Recettes 1 050 981 €

| | |
|---|-----------|
| Produits des services, du domaine et des ventes diverses..... | 62 629 € |
| Impôts et taxes (IT) | 421 530 € |
| Dotations, subventions et participations (DSP) | 496 646 € |
| Autres produits de gestion courante (APGC)..... | 58 456 € |
| Produits exceptionnels (PE)..... | 11 720 € |

Investissement

Dépenses..... 799 941 €

| | |
|------------------------------------|-----------|
| Investissement (I)..... | 793 958 € |
| Remboursement d'emprunts (RP)..... | 5 983 € |

Recettes 799 709 €

| | |
|-------------------------------|-----------|
| Récupération TVA (Rtva) | 46 354 € |
| Subventions (Subv.) | 97 855 € |
| Emprunts | 655 500 € |

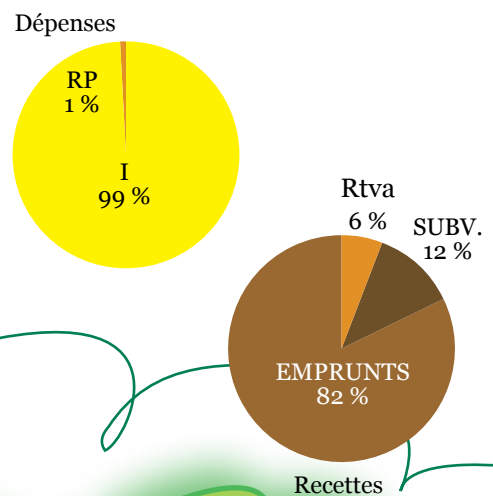
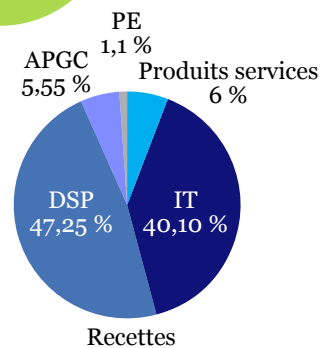
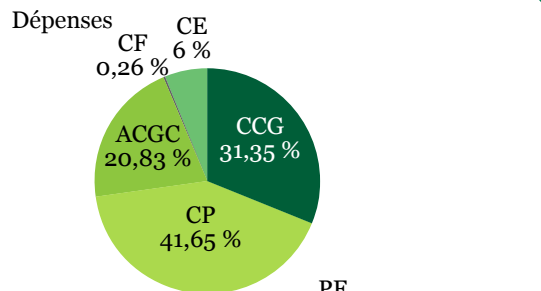

Commission FINANCES-BUDGET
 Président : Pascal LEGAY
 Membres :
 Christian ZAGUN,
 René DEVIN,
 Jean-Vincent OLENDEREK,
 Laurent DEVAUX,
 Denis DUPIN



La Feuillie et son Actualité

La Voirie

Pour l'année 2011, le gravillonnage de la rue des Cornets ainsi que des parkings de la gendarmerie étaient prévus mais suite aux mauvaises conditions météorologiques de cet été, l'entreprise a repoussé à l'année prochaine son intervention.

Suite aux travaux sur la RN 31, nous avons également posé des panneaux de «stop» et de «cédez le passage» sur la nouvelle route au Pavillon qui était un ancien chemin.

La commission «voirie» a proposé d'appeler cet ancien chemin «route de la Plaine»

Cette route permet aux riverains et aux engins agricoles de rejoindre la RN31 plus facilement.

L'acquisition d'une nouvelle débroussailluse nous permet de nettoyer les hauts de talus plus facilement.

René DEVIN



Réfection de l'impasse de la Planche
Aménagement d'un virage
avec installation de protection.

Entreprise : LEMOINE - OSM

Coût :

25930 euros HT + 2700 euros HT



Réfection du Carrefour
de l'Entre deux Landes
et de la rue de la Grande Vente

Entreprise : LEMOINE

Coût : 19230.20 euros HT



Réfection du virage
de la rue du Richebourg



Marquage des parkings
dans le Centre

Entreprise : OSM

Coût : 650 euros HT



Création de la rue de la Plaine

Entreprise : LE FOLL

Travaux réalisés dans le cadre de
l'élargissement de la Route Nationale

Maitre d'ouvrage :

DREAL Haute Normandie (Etat)



Aménagement du carrefour
de la route nationale
et de la rue du Val Laurent

Entreprise : LE FOLL

Maitre d'ouvrage :

DREAL Haute Normandie (Etat)



Rétrocession de l'Etat
à la Commune de la voie en parallèle
de la RN, voie ouverte aux engins
agricoles et aux cyclomotoristes.

Entreprise : LE FOLL

Maitre d'ouvrage :

DREAL Haute Normandie (Etat)

Les Rues

Pour l'attribution des numéros de rues, la demande se fait soit en mairie par le propriétaire de la maison concernée, soit à la suite de la déclaration d'achèvement de travaux d'un permis de construire.

Un membre de la commission se déplace pour définir le numéro.

Suite à cette attribution, la mairie vous fournira une plaque à apposer à votre barrière.

Commission

RUES Numérotage et Plaques

Président : René DEVIN

Membres : Alain FOURNIER,
Claude BUTEL



Réfection de la rue du Centre

Entreprise : LE FOLL

Maitre d'ouvrage :

Conseil Général Seine Maritime

«Le Département»

Direction des Routes

Commission VOIRIE

Président : René DEVIN

Membres : Alain FOURNIER,

Denis DUPIN, Claude BUTEL,

Christian ZAGUN, J.V. OLENDEREK

Commission APPEL D'OFFRES

Président : Pascal LEGAY

Titulaires : Claude BUTEL,

Jacques BIVILLE, René DEVIN

Suppléants : Laurent DEVAUX,

Jérôme COTTAR,

Jean-Vincent OLENDEREK

La Feuillie et son Actualité

L'entretien des bâtiments communaux

Les bâtiments communaux sont entretenus par Jean-Michel Lecointre.

- Les principales interventions ont été :
- la réfection des planchers de l'église est en cours, le changement de la moquette de l'autel suivra,
 - la pose du nouveau panneau de la gendarmerie,
 - la réfection des peintures d'une salle de bain dans un appartement de la gendarmerie,
 - la réfection du tableau et d'étagères dans la salle de musique
 - et divers travaux de plomberie, peinture, menuiserie, électricité aux écoles, à l'atelier, à la mairie et salles à louer.

La réfection du ravalement en peinture au foyer rural recommencera au printemps.

Jean-Michel et moi-même vous présentons tous nos vœux pour 2012.

Jacques BIVILLE



Réfection des planchers de l'église dans la nef



En cours :
démontage avant réfection des planchers de l'église dans le transept



Réhabilitation
du Monument aux Morts

Entreprise : LANFRY

Coût : 14175,08 euros H.T.

Commission
PERSONNEL COMMUNAL

Voirie

Président : René DEVIN

Membre : Claude BUTEL

Commission
PERSONNEL COMMUNAL

Entretien

Président : Jacques BIVILLE

Membre : Alain FOURNIER



Jean-Pierre ALEXANDRE

Le service «voirie» prend en charge l'entretien et l'arrosage des espaces verts (pelouses, massifs de fleurs, taille des arbres, des haies), l'entretien du cimetière, l'entretien des 25 kms de voirie communale (enrobé à froid de réfection, le fauchage, le balayage du centre bourg, la signalisation), l'installation des décorations de Noël, le déneigement, le salage du centre bourg et des points dangereux, l'installation du marché, l'entretien du mobilier urbain.



Nicolas BULEUX



Jean-Michel LECOINTRE

Le service «entretien» s'occupe de la réfection des bâtiments communaux en peinture, revêtements de sols, plomberie, menuiserie, électricité, du suivi du chauffage, de la gestion des combustibles et de l'entretien des jeux enfants.

La Feuillie et son Actualité

Les Réalisations Immobilières de la Commune

10

Petit Feuillois - janvier 2012

La maison rue du Centre

Maître d'œuvre : RC CONSEIL

La réhabilitation a permis la réalisation de trois logements :

- 1 T2 en rdc de 41 m²
- 1 T2 duplex RDC et 1^{er} étage de 52 m²
- 1 T2 duplex au 1^{er} étage de 71 m²

Les appartements ont été livrés en octobre 2011 et loués dès le mois de novembre.



Les 3 logements, allée des Prunus

Architecte : ARTECH, Yvon Serres

Ce projet est la réalisation de l'isolation thermique par les façades des trois logements locatifs communaux.

L'intérieur a également été entièrement refait (plomberie, chauffage, peinture)

Les logements ont été livrés en septembre et loués en décembre.



avant



Commission TRAVAUX

Président : Jacques BIVILLE

Membres : Laurent DEVAUX,
Claude BUTEL, Alain FOURNIER,
Jérôme COTTAR, Danielle CAUCHY,
René DEVIN, Denis DUPIN,
Marcel PELLETIER



LA FEUILLIE

Commune
du Pays de Bray



La Feuillie et son Actualité



Architecte : Loïc PATIN

Commencée fin 2009, la réhabilitation a permis la réalisation de quatre logements :

- 1 T2 en rdc de 56 m²
- 1 T1 en RDC de 28 m²
- 1 T2 duplex au 1^{er} étage de 72 m²
- 1 T2 duplex au 1^{er} étage de 47 m²



Les logements ont été livrés, inaugurés et loués en juin 2011.

Dépenses : 599 376.29 euros
 Recettes : 599 376.29 euros, dont
 455 000 € d'emprunt
 70 662 € de récupération de T.V.A.,
 69 000 € de subventions
 4 714,29 € de fonds propres.

La Feuillie et son Actualité

Les Projets Immobiliers de la Commune

12

Petit Feuillois - janvier 2012

L'école maternelle et garderie périscolaire

Architecte : Cabinet LEROUX

A chaque année, son lot de soucis. En 2011, les travaux ont continué, le bâtiment hors d'eau et hors d'air est actuellement à la pose des isolants des faux plafonds.

L'entreprise de VRD n'a pas souhaité terminer le marché. De nouveau, il a été nécessaire de relancer un appel d'offre pour ce lot pour lequel une nouvelle entreprise a été choisie.

Selon le planning actuel, l'ouverture de l'école devrait s'effectuer à la rentrée de septembre 2012.



Commission ECOLE MATERNELLE Construction

Pascal LEGAY, Claude BUTEL, Danielle CAUCHY, Alain FOURNIER, Céline ROMANO, Laurent DEVAUX, Jérôme COTTAR, Chantal CUMONT, René DEVIN, Denis DUPIN, Christian ZAGUN, Estelle DUBREUIL, Agnès LEVISTRE, Sophie NAUWINCK, Christèle DELATOUR



La réhabilitation de l'école primaire : Les Prunus - Architecte : ARTECH, Yvon Serres

L'école des Prunus est constituée de deux bâtiments : un bâtiment ancien en briques et un bâtiment des années 50. Ce dernier bâtiment regroupe les écoles maternelle et primaire.

Une nouvelle école maternelle est en cours de construction. A la rentrée 2012, les élèves de maternelle intégreront leurs nouveaux locaux. Les locaux actuels ainsi libérés seront réaffectés à l'école primaire.

Aujourd'hui, il convient de mettre en œuvre une rénovation complète de ces locaux vieillissants et de revoir les performances énergétiques, les conformités incendie et électrique, l'accès aux personnes à mobilité réduite.



La Feuillie et son Actualité

Les Projets Immobiliers sur le territoire de la Commune

Le projet des HLM de Gournay-en-Bray

Architecte : CZ Architecte

En 2010, les HLM de Gournay-en-Bray obtenait le permis de construire des futurs logements.

En 2011, après la procédure d'appel d'offres pour la réalisation, les HLM de Gournay-en-Bray représentés par M^{me} BOULAY, directrice, M. Michel LEJEUNE, président et la Municipalité de La Feuillie, représentée par M. Pascal LEGAY et quelques élus présents posaient la première pierre symbolique et offraient un verre de l'amitié.

Ce projet comportant sept logements répartis dans deux bâtiments se réalise. La Commune est présente aux réunions de chantier lui permettant de suivre les travaux au plus près.

En 2012, cet ensemble immobilier devrait être livré. Il s'en suivra la location gérée par les HLM de Gournay-en-Bray. La préférence sera pour des personnes âgées, comme le souhaitaient M. et M^{me} Fernand LEBRUN, donateurs de fond à la Commune qui a servi à l'achat de la maison du Centre et du terrain, tout en conservant une mixité des générations dans le même esprit que la résidence Renard gérée par SEMINOR.

Vous pourrez déposer vos dossiers en mairie qui seront communiqués aux HLM de Gournay.



Le Matériel Communal

Tables, chaises et barrières

Les personnes pouvant bénéficier du prêt sont les associations de la Commune, les particuliers uniquement de la Commune et les Communes de la Communauté de Communes.

La réservation doit se faire en Mairie. La prise de possession du matériel s'effectuera la veille ou le matin de la manifestation des jours ouvrés et travaillés par les employés à 8h15.

Le retour du matériel se fait le jour ouvré et travaillé suivant de la manifestation à 8h15.

Responsable élu : René DEVIN
Personnel communal : Nicolas BULEUX et Jean-Pierre ALEXANDRE

Estrade

La réservation de l'estrade doit se faire en Mairie. Les personnes intéressées sont les associations de la Commune et les associations qui œuvrent dans le canton (VTT, CARMA, ASCA, OFFICE DE TOURISME). Aucune caution n'est demandée. En cas de dégradation, la responsabilité en incombe au président de l'association. Le montage se fait la veille de la manifestation ou le matin pour l'après-midi (exemple 21 juin). Le démontage se fait le soir ou le lendemain matin. Aucun prêt ne sera accordé aux personnes privées.

Responsable : Monsieur René DEVIN
Personnel communal : Nicolas BULEUX et Jean-Pierre ALEXANDRE

Barnum

En 2010, la Commune a investi dans l'achat d'un barnum.

Les personnes pouvant bénéficier du prêt du barnum sont les associations de la commune et les associations qui œuvrent dans le canton (VTT, CARMA, ASCA, OFFICE DE TOURISME). Sa réservation doit se faire en Mairie. Aucune caution n'est demandée. En cas de dégradation, la responsabilité en incombe au président. Aucun prêt ne sera accordé aux personnes privées.

Responsable élu : Jacques BIVILLE
Personnel communal : Jean-Michel LECOINTRE

La Feuillie et son Actualité

Les Salles Communales

Pour les locations des salles, si les réservations et les contrats sont faits en mairie, les remises de clés sont gérées par Nathalie Duvalet pour le Foyer rural et Jean Michel Lecointre pour les Feuilles d'Or.

Nous rappelons la nécessité de respecter les consignes de propreté, de rangement et les horaires de remise des clés qui permettent de vous louer des salles dans de bonnes conditions.

La salle des Feuilles d'or ou le Foyer rural accueillent des associations comme le yoga, la sophrologie, la danse orientale, la chorale, le théâtre, les réunions des associations ou encore les écoles et le collège.

La salle de musique accueille les vendredis soir les répétitions de la fanfare et diverses réunions.

L'ancienne caserne accueille le catéchisme, le club d'échecs et l'association Emma (Ecole de Musique des Monts et de l'Andelle).

En 2011, les locations payantes de la salle des Feuilles d'or ont été de 18. Pour le Foyer rural, les locations sont au nombre de 18 payantes et 21 gratuites pour les associations, écoles et collège.

Pour connaître les possibilités de louer, vous pouvez suivre les calendriers des réservations sur le site Internet, rubriques Services > vie quotidienne. (Sous réserve de mise à jour).

Tous nos vœux pour 2012.

Jacques BIVILLE

Commission

FOYER RURAL – FEUILLES D'OR

Président : Jacques BIVILLE

Membres : Jean-Pierre CIRASSE,
René DEVIN, Denis DUPIN



Le SIEOM

Le syndicat gère le ramassage des ordures ménagères les lundis et jeudis, le tri sélectif les lundis et la déchetterie.

Depuis le début de l'année 2011, vous pouvez venir chercher votre carte de déchetterie.

Pour cela, vous devez venir en mairie avec un justificatif de domicile de moins de trois mois et les cartes grises des véhicules.

Il vous sera remis une vignette à apposer sur votre pare-brise et une carte valable jusqu'en 2016.

Pass Déchetterie 2011-2016

Titulaire : _____
Adresse : _____
Véhicule : _____

| | Horaires d'été : de 2 Novembre au 31 Mars | | | Horaires d'hiver : de 1 ^{er} Avril au 31 Octobre | | |
|----------|---|----------------------------|----------------------------|---|----------------------------|----------------------------|
| | Gournay | Serqueux | La Feuillie | Gournay | Serqueux | La Feuillie |
| LUNDI | 13h30-17h00 | 13h30-17h00 | 09h00-12h00 14h00-18h00 | 13h30-18h30 | 14h00-18h30 | 10h00-12h00 14h00-18h00 |
| MARDI | 13h30-17h00 | / | / | 13h30-18h30 | / | / |
| MERcredi | 13h30-17h00 | 13h30-17h00 | 09h00-12h00 14h00-18h00 | 13h30-18h30 | 14h00-18h30 | 10h00-12h00 14h00-17h00 |
| JEUDI | 08h30-12h00 | 10h00-12h00 13h30-17h00 | / | 09h00-12h00 | 10h00-12h00 14h00-18h00 | / |
| VENdredi | 13h30-17h00 | 13h30-17h00 | 14h00-18h00 | 13h30-18h30 | 14h00-18h30 | 14h00-18h00 |
| SABEDI | 10h00-12h00 13h30-17h00 | 10h00-12h00 13h30-17h00 | 10h00-12h00 14h00-18h00 | 08h30-12h00 13h30-18h30 | 10h00-12h00 14h00-18h00 | 09h00-12h00 14h00-18h00 |

Les déchetteries sont fermées les jours fériés
Tél. et Fax. du S.I.E.O.M. : 02 35 90 92 64

Le Syndicat électrique d'Argueil

Les projets 2011 ayant pris de nouveau un peu de retard, ils seront reconduits en fin d'année 2011 et début 2012.

Il était prévu les éclairages de l'église et des Mazis.

Il reste en projet les éclairages des Cornets (13 lampes), des Ventes (12 lampes) et une lampe sur une maison d'habitation, route de Morville.

En 2012, il sera mis en projet l'éclairage public des futurs logements des HLM de Gournay, rue du Centre.

Alain FOURNIER

Le Syndicat Transport Scolaire

Le syndicat a en charge la gestion des transports scolaires de la région de La Feuillie et de la salle omnisports de La Feuillie.

L'utilisation de la salle omnisports est réservée au collège et aux associations, elle est soumise à autorisation exclusive du syndicat.

Les demandes de cartes de transport scolaire sont uniquement à faire dans le lieu scolaire fréquenté.

En 2011, le Département a considérablement augmenté la participation au frais de transport scolaire, passant de 30 euros par élève et par année scolaire à :

- 130 euros pour les élèves des collèges et les lycées,
- 60 euros pour les élèves des écoles maternelles, primaires et pour les internes,

- 30 euros, à compter du 3^{ème} enfant transporté sur le réseau et rattaché au même foyer fiscal.

Cette participation de 30 euros était prise en charge entièrement par le syndicat, financée par une contribution versée par les communes membres.

En date du 19 septembre 2011, le syndicat a décidé à l'unanimité d'augmenter son effort financier en prenant en charge la totalité de la participation financière demandée par le Département, et ainsi, de ne pas demander aux familles une contribution partielle ou totale.

C'est un effort considérable qui pèsera sur le budget à venir des Communes.

Président : Pascal LEGAY
Vice-Président : Dominique RIMBERT
Délégué : René DEVIN
Suppléant : Jérôme COTTAR
Secrétariat : Christelle DOURNEL

19, rue du Centre
76220 La Feuillie
02.35.90.80.16
email : stslafeuillie@orange.fr

Commission
PLAN D'OCCUPATION DES SOLS
Président : René DEVIN
Membres : Alain FOURNIER,
Claude BUTEL, Denis DUPIN,
Jean-Vincent OLENDEREK

La Feuillie et son Actualité

L'Assainissement, les Réseaux Eaux Pluviales & Usées

Suite au dysfonctionnement du réseau d'assainissement rue du Vert Four, le bon écoulement des eaux usées n'est plus assuré et le réseau est très régulièrement en charge.

Il est nécessaire de lancer une mission de maîtrise d'oeuvre pour la réalisation des différentes missions d'études et de suivi des travaux inhérents à ce type de travaux.

C'est une réalité, le projet de reconstruction de la station d'épuration communale va prendre forme. Fin mars 2011, le Conseil Municipal a délibéré et c'est à l'unanimité que le principe du bio-disque a été accepté. Le déroulement des travaux devrait suivre le planning prévisionnel suivant :

- l'installation de chantier fin octobre
- la réalisation de la première phase des lits de roseaux afin de gérer les boues de l'existant.
- l'aire d'infiltration sera réalisée en temps masqué et en fonction des conditions météorologiques.

Claude BUTEL

Commission ASSAINISSEMENT
RESEAUX EAUX PLUVIALES
et EAUX USEES

Président : Claude BUTEL
Membres : Alain FOURNIER,
Jean-Pierre CIRASSE,
Jean-Vincent OLENDEREK,
Denis DUPIN, René DEVIN,
Marcel PELLETIER

La Reconstruction de la station d'épuration communale

Insertion sur le site



L'Urbanisme

En mairie, vous pouvez consulter le P.O.S. et le plan cadastral. Un site internet vous permet aussi d'obtenir un plan cadastral de parcelle :

www.cadastre.gouv.fr

De novembre 2010 à octobre 2011, le service de l'urbanisme a reçu :

- 15 demandes de permis de construire
- 16 demandes de déclaration préalable
- 44 demandes de CU(a) d'information
- 27 demandes de CU(b) opérationnel
- 80 renseignements d'urbanisme

Tous les dossiers de demande d'autorisation sont à retirer et à redéposer en mairie qui vérifiera les pièces et qui transmettra pour instruction au bureau d'autorisation d'urbanisme de Rouen.

Commission
PERMIS DE CONSTRUCTION études

Président : Pascal LEGAY
Membres : Claude BUTEL,
Jérôme COTTAR, René DEVIN,
Alain FOURNIER

C.A.U.E. Conseil d'architecture, d'urbanisme et d'environnement

Des Solutions existent pour réduire les consommations énergétiques et les factures, tout en améliorant votre qualité de vie.



En projet neuf ou en agrandissement, l'**architecte-conseiller de l'Espace Info-Energie** apportera un regard global sur l'habitation, notamment en proposant des solutions sur l'implantation, l'orientation, les matériaux innovants et les principes constructifs...

En projet de réhabilitation, il vous aidera à cibler vos travaux, afin d'éviter les mauvaises pratiques qui peuvent engendrer des pathologies lourdes, notamment dans le bâti ancien.

Il vous sensibilisera à la nécessité d'une bonne mise en œuvre, et donc à la qualité des intervenants. Pour que vos travaux soient gages de confort thermique, d'économies d'énergie...

L'architecte peut vous informer sur les aides et les incitations fiscales existantes (chèques Energies et Primes Energies).

Ces consultations sont gratuites, vous pouvez prendre rendez-vous auprès du C.A.U.E. de Rouen par téléphone au **02.35.72.05.10**.

Les permanences :

- Rouen sur rendez-vous
5, cours Louis Blanc
- Gournay-en-Bray sur rendez-vous
le 2^{ème} vendredi matin de chaque mois
Espace Intercommunal des Services,
44 boulevard du Général Leclerc

Le CAUE est missionné par le Conseil Régional, le Département, le SMAD du Pays de Bray.



La Feuillie et son Actualité

Le Conseil Municipal des Jeunes

Le renouvellement du CMJ a eu lieu le 30 mai : 28 candidatures, 15 élus et 5 suppléants

Nous avons quatre nouveaux animateurs en plus parmi les anciens élus de l'équipe précédente.

Les projets sont :

- la fête de la Saint-Eustache avec un char dédié aux sports,
- le Téléthon,
- la fête de la musique,
- un aire de jeux à côté du terrain de boules de pétanque,
- et l'engagement à être présents aux cérémonies de la Commune.

Pour ces deux années, les élus du CMJ ont choisi, afin d'être bien reconnaissables le port d'une casquette rouge avec le logo blanc CMJ.

Bonne route à eux, que les projets se concrétisent et qu'ils puissent s'épanouir et se sentir utiles durant ce mandat.

La Commission du CMJ



Commission
CONSEIL MUNICIPAL «Jeunes»

Président : Pascal LEGAY

Membres : Sylvie BERENGER (coordinatrice), Laurent DEVAUX, Christelle BOSQUAIN, Sabine JOLY, Karine AVENEL, Christophe VIVANT, Laurent BERTRAND, Véronique MELANI



Election du nouveau bureau en 2011

ALEXANDRE Mylène, BARBIER Chloé, BOSQUAIN Alicia, BROUSSIN Vianney, CARO Oriane, DELAMARE Valentin, FOURNIER Servane, HELLOT Quentin, HORVILLE Brice, JOLY Rémi, MELANI Romain, PERRIN Arthur, RICHARD Andy, SARNETTE Léa, VILLARD Clément. Suppléant(e)s : BOULLIER Louis, CHAMPAGNE David, DOTCHE Pauline, JUGUET Joseph, JUGUET Louise.

*Photos :
fête de la musique
fête Saint-Eustache*

Le Cimetière

La procédure de reprise des tombes en mauvais état ou abandonnées qui a débuté en juillet 2007 est arrêtée au 20 juin 2011.

La commission cimetière s'est réunie le 7 septembre 2011 pour répertorier et constater l'état et la propreté des autres tombes.

Nous avons constaté que certains monuments récents ou n'étant pas dans la procédure de reprise ont la semelle ou la stèle décollées ce qui est dangereux pour les personnes empruntant les passages entre les tombes.

Il est demandé à toute personne ayant des proches dans le cimetière de vérifier l'état de leur monument.

Un chemin d'accès de la place verte au cimetière est toujours d'actualité.

Commission CIMETIERE

Président : René DEVIN

Membres : Jean-Pierre CIRASSE, Alain FOURNIER, Jérôme COTTAR, Jean-Vincent OLENDEREK, Christian ZAGUN

Commission DEFENSE
(affaires de Défense)

Président :
Jean-Vincent OLENDEREK

Le Marché

Le marché a lieu tous les vendredis de 8h à 12h30 sur le parking de la poste

Vous y trouverez des produits de la mer, de la ferme, de saisons et de l'horticulture.

Ponctuellement, certains commerçants de vêtements, matelas, outils, etc. viennent sur la place.

DONNEZ-VOUS RENDEZ-VOUS LE VENDREDI SUR LE MARCHÉ



Commission MARCHÉ placier

Président : René DEVIN
Membre : Denis DUPIN

La Sécurité

NOUS RAPPELONS AUX PARENTS D'ÉLÈVES DE NE PAS STATIONNER DEVANT LES ÉCOLES AFIN D'ÉVITER D'ÉVENTUELS ACCIDENTS.

DES PARKINGS SONT À LEUR DISPOSITION DANS LE CENTRE ET DERRIÈRE L'ÉGLISE.

Nous vous rappelons aussi que la Commune est dotée d'un défibrillateur situé au stade de football sur le mur des vestiaires.

Jacques BIVILLE



Commission SECURITE

Président : Jacques BIVILLE

Membres : Claude BUTEL, Jean-Vincent OLENDEREK, Marcel PELLETIER

Responsable ACO
(Agent Chargé de la Mise en Oeuvre des règles d'hygiène et de Sécurité) : Jean-Michel LECOINTRE

La Feuillie et son Actualité

Le C.C.A.S.

Centre communal d'action sociale

Le colis de Noël

Fin 2010, une nouvelle arrivante est venue nous aider pour distribuer le colis de Noël des aînés : «la neige». Une aide plutôt difficile à gérer mais malgré cela nous avons rencontré quelques 198 bénéficiaires de plus de 70 ans soit 60 couples et 78 personnes seules.

Samedi 18 décembre 2010

- 8 heures 30, malgré l'épais manteau blanc, les membres du CCAS aidés de quelques bénévoles préparent les colis dans la bonne humeur avec un petit café offert pour se réchauffer.

- 10 heures 30, nous partons sur les routes de notre village tout blanc pour essayer de distribuer les colis en une journée malgré les mauvais temps et les difficultés d'accès.

- 17 heures, mission accomplie après quelques péripéties, dérapages, glissades (à cette période de l'année nous n'avions pas prévu les chaînes mais elles auraient été parfois bien utiles).

Certaines d'entre nous n'ont même pas pris le temps de déjeuner pourtant tout le monde était ravi bien que nous soyons toujours déçues de ne pouvoir passer un peu plus de temps avec vous.

Le repas annuel

Le dimanche 17 avril 2011, nous nous sommes retrouvés dans la salle des fêtes de la Feuillie décorée la veille par nos soins pour déguster un délicieux repas préparé par M. Legal, traiteur à Saint-Léger-du-Bourg-Denis.

À la fin du repas, nous avons pu admirer les splendides robes de l'association « au Temps du Quadrille » de Forges-les-Eaux, qui nous a fait une démonstration de danses du Second Empire : valse, quadrille, polka. Très vite, jeunes et moins jeunes ont pu s'initier à quelques pas de danse.

Ces passionnés en tenues d'époque nous ont offert un spectacle très apprécié de tous.

En 2012, le repas aura lieu le

DIMANCHE 15 AVRIL

Toute l'équipe du CCAS, Danielle Cauchy, Chantal Cumont, Céline Romano, Sylvie Bérenger, Karine Avenel, Agnès Pastor, Thérèse Rimbart, Véronique Mélanie vous souhaite une bonne année 2012 à vous et à votre famille.

Karine Avenel



Préparation des Colis de Noël 2010



Repas des Aînés 2011

Bouchons 276

Notre village continue de se mobiliser au côté de l'association « bouchon 276 ».

Les points de collecte : la mairie, l'école primaire ou la boulangerie vous permettent de déposer vos divers bouchons plastiques et liège (dans des sacs séparés). Emmenés à Rouen où des bénévoles les prennent en charge pour les trier et les envoyer, ils seront envoyés vers les usines de recyclage.

Pour 2010, record battu, 180 tonnes de bouchons collectés en Haute-Normandie et 34 588 € d'aides versées...

Alors n'hésitez pas à remplir nos sacs de petits bouchons, c'est une action gratuite, facile et qui peut aider de nombreuses personnes.

Pour plus d'informations, allez sur le site <http://www.bouchons276.org>.

Panniers pour les bouchons dans le hall de l'entrée à la mairie



La Feuillie et son Actualité

La Fête Saint-Eustache - Septembre 2011



La Feuillie et son Actualité



La Feuillie et son Actualité

Ils se sont installés...

ANNABELLE COIFFURE

Annabelle DESSEAUX
67, rue du Centre
76220 La Feuillie
06.07.08.37.24



VITACANIN

Education
Comportementaliste Canin
Ecole du chiot
Pension canine

M. & M^{me} Métais
La Ferme de Mouy
1, route de Bezancourt
76220 La Feuillie
02.32.89.82.80
06.85.37.15.92



METAIS CARAVANE AU SEC

Hivernage
Camping car
Caravane
Bateau

M. & M^{me} Métais
La Ferme de Mouy
1, route de Bezancourt
76220 La Feuillie
02.32.89.82.80
06.85.37.15.92



Commission USINE ET EMPLOI
Président : Claude BUTEL
Membres : Christian ZAGUN,
Laurent DEVAUX

Sani Bat 76



plomberie
couverture
chaufage

tél. 02.35.08.48.38
fax 02.35.08.78.00

12, rue Richard Waddington
BP 49
76161 DARNETAL cedex

BATI Concept 76

Maçonnerie - Rénovation

tél./fax 02.32.12.11.63
baticoncept76@saniconcept76.fr

12, rue Richard Waddington
76160 DARNETAL

La Feuillie et ses Institutions

La Gendarmerie

Horaires d'ouverture des bureaux :
Lundi et Mardi de 14 h à 18 h
Jeudi, Vendredi et Samedi de 8 h à 12 h
Contact : 02.35.90.80.17

En dehors de ces horaires d'ouverture, les permanences et l'accueil du public sont assurés par la brigade de GOURNAY-EN-BRAY.

Adjudant BURLION



La Poste

Horaires d'ouverture :
lundi, mardi, mercredi, vendredi :
9 h 30 - 12 h et 14 h 30 - 17 h
jeudi : 14 h 30 - 17 h
et le samedi : 9 h - 12 h.

Le conseiller bancaire vous reçoit sur rendez-vous.



L'ONF

Des forêts riches en faune sauvage
Les forêts accueillent de nombreuses espèces. Un nécessaire équilibre sylvo-cynégétique

Le cerf élaphe, roi des forêts domaniales...

Son domaine vital, très vaste (700 à 1.000 ha pour une biche, jusqu'à 5.000 ha pour un mâle) explique sa présence uniquement dans les grands massifs forestiers. Les vastes forêts domaniales, héritages des forêts de chasse royale, constituent donc les territoires privilégiés pour le cerf.

La population a été multipliée par 3 depuis 1979. Le tableau domanial 2009/2010 est de 10.000 animaux, soit 21 % du tableau national.

Le chevreuil, une constante dans les forêts...

Le chevreuil est principalement un animal forestier, mais ses facultés d'adaptation lui permettent de coloniser rapidement tous les biotopes. Grâce aux repeuplements et aux plans de chasse, son extension a été spectaculaire et il est présent sur l'ensemble du territoire national. De 1980 à 1990, l'ONF a réalisé 2.300 lâchers de chevreuils pour le repeuplement.

La population a été multipliée par 4,4 depuis 1979. Le tableau domanial 2006/2007 est de 36.000 animaux, soit 7,3 % du tableau national.

Le sanglier est un animal essentiellement forestier.

Nomade mais non migrateur, il recherche une nourriture variée ; il fréquente souvent les cultures agricoles qui environnent les forêts. Son domaine vital est très important : quelques centaines d'hectares pour les femelles, jusqu'à 2.000 ha pour les mâles.

La population a été multipliée par 6 depuis 1979. Le tableau domanial 2009/2010 est de 46.300 animaux, soit 10% du tableau national.

Le daim et le cerf sika, des curiosités...

Ces deux espèces sont très peu présentes à l'état sauvage en forêt. Les deux populations les plus connues sont situées dans la forêt de l'Illwald (Bas-Rhin) pour le daim, et dans la forêt domaniale de la Hardt (Haut-Rhin) pour le cerf sika.

Les petits mammifères

Ce petit gibier - renard, lièvre, lièvre variable, lapin, blaireau, martre, belette, fouine, putois... - est chassé occasionnellement en forêt domaniale, plutôt en début de saison de chasse.

Le lièvre et le lapin ne font l'objet de chasses spécialisées localement que dans le cadre de chasses à courre à pied.

Les oiseaux

Qu'ils soient de plaine - Bécasse des bois, canards divers, pigeon, faisans, grives, Perdrix rouge... -, ou de montagne - Grand Tétraz, Tétraz lyre, Gélinoche, Perdrix bartavelle... -, les oiseaux fréquentent le milieu forestier ou ses abords.

Certains d'entre eux sont plus spécifiquement forestiers, comme la Bécasse des bois ou les Galliformes de montagne (Grand Tétraz, Tétraz lyre, Gélinoche).

La chasse à la Bécasse des bois a ses adeptes : chasse individuelle, au chien d'arrêt, pour lesquels l'ONF a proposé des lots spécialisés avec un prélèvement maximum autorisé.

Globalement, le tableau prélevé en forêt domaniale est de l'ordre de 15.000 oiseaux, ce qui reste très marginal par rapport au tableau national, de l'ordre de 1,2 million.



© Jean-Marc Péchart / ONF

Ce chevreuil mâle (brocard) se repose sur sa couche ou «grattis»



© Jean-Marc Péchart / ONF

Le sanglier a une ouïe très développée et un nez très fin !

ONF

Maison Forestière du Richebourg
Serge Lemoine, garde forestier
136, route de Morville
76220 La Feuillie
02.35.90.86.08
Maison Forestière
des Hautes Avesnes
135, rue de la Poterie
76220 La Feuillie
02.32.49.61.79
www.onf.fr

La Feuillie et ses Institutions

Le Cross des JSP - Octobre 2011



Le soleil devient une marque de fabrique des matins frais qui accueillent chaque année le Cross des Jeunes Sapeurs Pompiers de La Feuillie.

Avant les départs, les équipes s'entraînent ou se rechauffent autour d'un café proposé par les bénévoles et les sapeurs pompiers..

Les coureurs regroupés dans les sections benjamins, minimes, cadets et juniors de 18 sections du Département ont parcouru la campagne feuilloise encadrés par le personnel du Centre de Secours à pied, en quad ou en voiture...

Ces valeureux ont été récompensés par la remise de coupes et de lots offerts par les entreprises du canton, les communes ou les pompiers en présence des accompagnateurs.

L'assemblée s'est quittée après le verre de l'amitié.

Jeunes Sapeurs Pompiers
120, rue du Vert Four
76220 La Feuillie
02.35.90.82.92
Président : Jean-Claude Avenel



Photos Emeline AVENEL - Phillippe OZANNE

Electroménager

Télé - Hi-Fi - Vidéo

Téléphone

Cuisinerie

Montage

d'antennes satellites

Canal+

SAVTV et électroménager

VOTRE NOUVEAU
CUISINISTE
FEREY CONCEPT
CUISINES
REFERENCES
LES MEILLEURS QUALITÉS AU MEILLEUR PRIX

J. Ferey

PRO&Gie

LES PROFESSIONNELS DE L'ÉLECTRONIQUE

02 35 90 73 99

40, boulevard de Verdun
76220 Gournay-en-Bray

La Feuillie et ses Institutions

Le Centre de Secours

Alors que 2011 égraine ses derniers jours, permettez moi au nom de l'Amicale, de vous faire un récapitulatif de l'année des interventions et des manifestations.

Nous sommes intervenus au total 239 fois :

- 169 assistances aux personnes, 37 incendies : habitation, bâtiment, véhicules, ...

- 23 diverses : inondations, animaux, dégagements voies publiques, ...

- 10 pré-alertes.

Et cela nous fait un nombre d'heures de formation important pour continuer à être de plus en plus efficace tout au long de l'année par l'ensemble du personnel.

Au cours des différentes cérémonies, certains se sont vus récompensés, ont été nommés :

- Promu lieutenant, l'adjudant chef AVENEL Vincent

- Promu adjudant, le sergent chef LECOINTRE Jean-Michel

- Promu sergent chef, le sergent CUMONT David

- Promu caporal chef, le caporal OZANNE Philippe

- Promu caporal, le sapeur 1^{ère} classe BULEUX Nicolas

Nous avons un départ en retraite, le capitaine PELLETIER Marcel, chef de centre de secours après avoir passé 42 années au service de la nation.

Nous avons remis également :

- la médaille des 20 ans de porte drapeau au caporal chef honoraire CLAVEL Robert,

- Le certificat de compétences de formation de PSE1 et PSE2 au sergent chef CUMONT David

- La formation SAP titulaire de la PAE1 au sergent chef CUMONT David

- Le diplôme d'équipe de sapeur pompier volontaire adapté aux activités aux sapeurs 1^{ère} classe : JOLY Lucie, SEVESTRE Anthony, VIVANT Christophe, MAGNAN Jimmy et DRANGUET Anaïs.

- le diplôme de chef d'équipe de sapeur pompier volontaire adapté aux activités au caporal OZANNE Philippe

- la formation de reconnaissance de l'expérience professionnelle de FOR 1 destinée aux formations de JSP en activités à l'adjudant chef AVENEL Vincent et au sapeur 1^{ère} classe FIDELIN Kevin

- la formation de conducteur d'engin pompe COD 1 aux caporaux OZANNE Philippe et PELLETIER Frédéric

Pour la quatrième année, nous sommes présents au forum des associations pour une manœuvre d'extinction et de désincarcération.

Notre cross a eu lieu le 16 octobre avec 250 participants. Ce cross est réservé aux jeunes sapeurs pompiers.

Comme à l'accoutumée, nous sommes fidèles aux cérémonies du 8 mai, du 14 juillet et du 11 novembre.

Le 19 novembre, les sapeurs pompiers fêtaient leur S^{te} Barbe et S^{te} Cécile avec nos amis les musiciens.

Merci à M. Le Maire et au Conseil Municipal pour le prêt des locaux pour toutes nos manifestations.

Le 10 décembre, cette grande famille se verra récompensée avec la venue du père Noël au cours de notre repas de fin d'année, avec une hotte remplie de jouets et de surprises pour les petits et les grands.

Le CIS de la Feuillie et moi-même vous souhaitent de bonnes fêtes et nos meilleurs vœux à tous pour 2012.

*Président de l'amicale,
Adjudant Adrien NÉLIN*

**N'hésitez pas
à nous rejoindre,
si vous avez
entre 17 et 50 ans,
devenez
Sapeurs Pompiers
Volontaires**

Pour tout renseignement concernant le recrutement :

Venez retirer un dossier d'inscription au centre d'incendie et de secours à l'adresse indiquée ci-dessous :

C.I.S. La Feuillie

Route de Nolléval - 76 220 La Feuillie

Et vous présenter si possible le samedi en période scolaire de 16 h à 19 h.

email : sp-feuillie@hotmail.fr

blog : cis.76.over-blog

Pour devenir sapeur pompier volontaire, il faut :

- habiter à 5 minutes du centre de secours,

- être âgé de 16 ans minimum (sous réserve de certaines conditions, notamment avec le brevet de JSP et une autorisation parentale pour les moins de 18 ans),

- être âgé de 55 ans maximum,

- remplir les conditions d'aptitude physique et médicale,

- s'engager pour 5 ans renouvelables en parallèle à vos études ou à votre métier.

- jouir de ses droits civiques,

- mesurer 1,60 minimum.



Manoeuvres 2011



Commémoration - 14 juillet



Commémoration - 11 novembre



Forum des Associations

Amicale des Pompiers
Adrien NELIN
9, résidence de la Forêt
76220 La Feuillie
02.35.90.82.28

- ALIMENTATION
- PRODUITS FINS
- PRESSE
- LOTO
- TABAC
- GAZ
- CADEAUX

La Boutique Feuilloise

Romain FEDERBE

ouvert de 7h30 à 12h30 et de 14h30 à 19h30
Fermé le Lundi

La Feuillie

02.35.90.80.08



Café du Nord « Chez Jeanine »

02.35.90.15.33

**Bar - Restaurant
Station Service**

Laurent DEVAUX



**Peinture Vitrerie
Ravalement
Revêtements Sols et Murs
Démoussage
& traitement de toitures**



59, rue Haut Manoir - 76220 La Feuillie
Tél. - Fax 02.35.09.14.49 - Port. 06.35.21.47.26

La Feuillie et son tourisme

L'Office du tourisme

Quelle soit pédestre, ou à vélo, la randonnée est encore une fois une des premières demandes des touristes qui viennent à La Feuillie. Les autres renseignements les plus demandés portent sur les hébergements et l'événementiel.

Les touristes sont de plus en plus exigeants et préparent davantage leur séjour via internet.

C'est pour cela que notre site (www.otlafeuillie.eu) évolue régulièrement est mis à jour continuellement.

Chaque saison touristique est unique, mais pour résumer, la saison 2011 a été assez réjouissante.

Pour que cela continue, l'office doit s'adapter aux nouvelles exigences des touristes :

Cette année, il était ouvert les samedis après-midi en juin et juillet.

De plus, nos brochures sont maintenant disponibles en anglais.

Une nouvelle brochure « Guide touristique pour les enfants » a vu le jour cet été.

Toutes les activités pour les enfants y sont recensées.

L'année 2011 a été animée par diverses expositions (Exposition Carnet de voyage, destination Grand Nord, Pomm'Expo, exposition de peintures et de photographies Nature), et par de nombreuses animations :

En avril, M^{lle} Begue, artiste peintre, nous a émerveillé avec un spectacle de Live Painting. Elle a peint un tableau au rythme de la musique.

Live Painting M^{lle} BEGUE



Un concours photos a été mis en place en juin et juillet, sur le thème de « L'eau dans tous ses états sur le canton d'Argueil ». Enfin, en juillet, une dizaine d'enfants ont participé au jeu de piste géant, afin de résoudre le mystère de Malte Brune. Le thème du jeu était donc basé sur une légende Feuilloise.

Notez, dès aujourd'hui, dans vos agendas, les prochaines dates d'expositions :

Du 28 février au 16 mars 2012 :
Exposition philatélique (timbres)

Du 7 au 30 avril 2012 :
Carnet de voyage : Polynésie

Juin 2012 :
Exposition de peintures

Enfin, l'office de tourisme était présent, comme chaque année, à la Foire Expo de Rouen en mars et aux Brayonnades en mai, pour promouvoir le canton d'Argueil.

Nous vous rappelons que rien n'est possible sans nos prestataires locaux et les associations du canton. Alors, n'hésitez pas à nous contacter, que ce soit pour des diffusions d'informations ou des partenariats !

Les brochures (randonnée, restauration, hébergements, visites...) et l'agenda des manifestations sont à votre disposition.

Les membres du bureau de l'Office de Tourisme vous présentent leurs meilleurs vœux pour la nouvelle année 2012.

M. LATISTE Rémy
et M^{lle} DARLET Emmanuelle



Exposition photo



Exposition M^{lle} BEGUE

Office du Tourisme
Communauté de Communes
des Monts et de l'Andelle
Square Jacques Patin
(à côté du cabinet médical)
76220 La Feuillie
Tél/fax : 02.35.09.68.03
officemontsetandelle.lafeuillie@orange.fr
www.otlafeuillie.eu
Horaires d'ouverture :
Du 1^{er} au 31 mai
et du 1^{er} août au 31 octobre :
Du mardi au vendredi :
13h45 - 17h30
Le samedi matin : 9h - 12h15
Du 1^{er} juin au 31 juillet :
Du mardi au vendredi :
13h45 - 17h30
Le samedi :
9h - 12h15 - 12h45-16h15
Du 1^{er} novembre au 30 avril :
Du mardi au vendredi :
13h45 - 17h
Fermé les vendredis
de janvier et février

Qui a eu cette idée folle...?

Les "Bouts de choux" de la maternelle

Au cours de l'année scolaire 2011-2012, l'école maternelle accueille 69 élèves répartis en trois classes :

- 20 élèves de petite section dans la classe de M^{me} Nauwynck
- 21 élèves de moyenne section dans la classe de M^{me} Levistre
- 28 élèves de grande section dans la classe de M^{me} Dubreuil

Les enseignantes sont épaulées au quotidien par :

Lydie, Christelle, ATSEM, et Guylaine, adjoint d'animation.

Les délégués de parents d'élèves

Les élections de représentants de parents d'élèves ont eu lieu le vendredi 14 octobre 2011.

Les délégués de parents d'élèves :

Titulaires : M^{me} Guerbette, M^{me} Boullenger et M. Thiércé

Suppléants : M^{me} Fleury, M^{me} Vaudé, M^{me} Delamare

A vos agendas :

Janvier :

Spectacle de la compagnie des Trois Chardons

23 mars 2012 :

Défilé du carnaval des écoles

23 juin 2012 :

Spectacle et kermesse des élèves de l'école maternelle

Dans le cadre de notre projet d'école, nous découvrirons cette année la Poésie à travers l'écoute, l'interprétation et la production de poèmes.

D'autres actions viendront enrichir l'année scolaire : participation à l'exposition départementale d'arts plastiques, ateliers de sécurité routière pour toutes les classes clôturés par le passage du permis vélo en fin de grande section, spectacles et sorties en lien avec les projets de classe.

Nous vous encourageons à découvrir la vie de nos élèves, leurs travaux et les diverses activités sur le site de l'école :

<http://maternelle-la-feuillee.autoweb.ac-rouen.fr>

Nous adressons nos meilleurs vœux aux feuillois et aux feuilloises pour cette nouvelle année 2012.



8, rue du Centre
76220 La Feuillie
02.35.90.83.80

Commission ECOLE MATERNELLE
Président : Pascal LEGAY
Membre : Jérôme COTTAR



Qui a eu cette idée folle...?

Les “Bambins” de l’école primaire “les Prunus”

Les effectifs :

115 élèves sont scolarisés
à l’école primaire

M^{me} Broussin > 18 CP
M^{me} Caron > 24 CE1
M^{me} Moign > 6 CE1 et 17 CE2
M^{me} Pottier > 6 CE2 et 16 CM1
M^{me} Batel
et M^{me} Manach > 26 CM2

Les délégués de parents d’élèves

Les élections de représentants
de parents d’élèves ont eu lieu
le 14 octobre 2011

- Ont été élus titulaires :

M^{me} Stéphanie AUVRAY
M^{me} Sophie BARTHOUX
M^{me} Christelle BOSQUAIN
M. Florent BOULLIER
M^{me} Catherine DESOL

- A été élue suppléante:

M^{me} Delphine BION

A vos agendas :

Le vendredi 23 mars 2012 après-midi

Carnaval avec défilé
dans les rues de La Feuillie

Le samedi 30 juin matin

Spectacle de fin d’année :
chant choral, au foyer rural

Quelques événements à l’école :

Octobre 2010 : Dans le cadre de la
Semaine du goût, les élèves de CM2
ont découvert le monde merveilleux
du chocolat avec M. Romano qui est
venu dans la classe pour expliquer les
étapes de fabrication du chocolat, à par-
tir de la fève de cacao. On a pu goûter
plusieurs sortes de chocolat : du plus
amer au plus sucré.

Décembre 2010 : La neige a envahi
notre univers, juste avant les vacances
de Noël. Nous avons fait une marche en
forêt, les pieds dans la neige, le jour où
il en est tombé environ 30 cm.

Mars 2011 : Le soleil était bien timide
cette année pour le défilé du Carnaval
qui nous a emmenés à la maison de
retraite, au collège et dans le centre
du village où tous les enfants ont
chanté. Emilie a dirigé la chorale sur le
thème des chants africains qui ont donc
apporté le soleil.

Avril 2011 : Sorties au musée...

- Museum d’histoire naturelle pour
les CP/CE1

- Musée des Beaux-Arts pour les CE1-
CE2

- Musée du chocolat à Fécamp pour
les CM1 et CM2

Juin 2011 : Veillée africaine au Foyer
Rural

Septembre 2011 : Les enfants ont par-
ticipé, comme tous les ans, à l’opération
« Nettoyons la nature ». Ils ont ramassé
70 kg de déchets dans la cour, le centre,
les résidences, quelques hameaux. Pour
information, les années précédentes,
aux mêmes endroits, ils avaient ramassé
40kg (en 2010), 54 kg (en 2009), 40 kg
(en 2008) et 70 kg (en 2007) de détritus.
N’en jetez plus !

Bonne et heureuse année 2012 à
toutes et à tous.



Brigade Intervention Poétique



Concert



Carnaval



Fécamp



musée beaux-arts



Musée chocolat



Musée chocolat

Commission ECOLE PRIMAIRE

Président : Danielle CAUCHY

Membre : Jérôme COTTAR

6, rue du Centre
76220 La Feuillie

02.35.90.82.15

0762527j@ac-rouen.fr



Peinture
Revêtement Sols et Murs
Jacques Biville

18, rue du Centre
La Feuillie
76220 Gournay-en-Bray
jacquesbiville@orange.fr
www.peintre-27.site50.net

Tél. 02 35 90 81 54

S.C.E.A.

L'escargot du Mont Réal

Tél. 02 35 90 11 86



*11, rue du Mont Réal
76220 Beauvoir-en-Lyons*



Isabelle NIRLO

CAFÉ
de la PLACE

Bar - Brasserie
Spécialités Réunionnaises

69, RUE DU CENTRE
76220 La Feuillie

Tél. 02.35.09.12.85

LA FEUILLIE

Commune
du Pays de Bray

Qui a eu cette idée folle...?

L'île aux enfants, la garderie périscolaire fête ses 10 bougies !



10 ans,
10 bougies,
10 couleurs,
10 personnages...
fût la proposition collective du dessin des enfants...
BRAVO à eux..

1.2.3... 10 ans !

Cette année nous fêtons les 10 ans de la garderie. Ce fût un projet rondement mené. En effet en Mars 2001 les élections ont mis en place une équipe partiellement renouvelée autour de M. Legay pour son 1^{er} mandat complet. Après la proposition de notre maire une commission garderie s'est rapidement mise en place. Les documents nécessaires à cette création ont été rassemblés et M^{me} Rozenne Dulieu, alors adjointe, nous a organisé la visite d'autres structures.

Il était urgent d'agir puisque nous avions promis l'ouverture de la garderie pour la rentrée scolaire. C'est donc avec beaucoup d'enthousiasme que M^{me} Dulieu, M^{me} Cumont et moi-même avons investi les lieux qui étaient dévolus à ce projet. Durant les vacances scolaires, nous avons successivement manié pinceau, marteau, perceuse, machine à coudre, éponge et bien d'autres outils de ce style pour être fin prêts le 6 septembre

2001. Martine Giffard et Ghislaine Terrier, un peu crispées mais souriantes, étaient prêtes elles aussi pour ce jour d'ouverture. Elles doivent se souvenir de ces premiers mois avec émotion car elles n'étaient pas très rassurées.

En effet, au début les enfants étaient rares. Parfois un seul petit était présent le matin ou le soir et les deux animatrices tremblaient pour leur travail. Souvenirs lointains car le succès a été très vite au rendez-vous et cette année il a même fallu du renfort avec l'embauche de M^{me} Martine Houel qui s'occupe des plus grands.

Un grand merci à elles trois qui sont l'âme de «l'île aux enfants». Espérons que très vite tout ce petit monde pourra intégrer ses nouveaux locaux.

Bonne année à vous tous et longue vie à la garderie !

Danielle Cauchy

Commission
GARDERIE PERI-SCOLAIRE
Présidente : Danielle CAUCHY
- Membres : Chantal CUMONT,
Jérôme COTTAR



Horaires de la garderie
- le matin, de 7 h 30 à 8 h 45
- le soir, de 16 h 15 à 18 h 30
02.32.89.00.25

Commission CANTINE SCOLAIRE
Président : Danielle CAUCHY
Membre : Céline ROMANO

CHRIS OPHE FOURNIER

TÉL./FAX :

02.32.89.07.86**PORT. : 06.19.02.04.11****FAX : 02.35.09.95.18**

fourniercsjm@aliceADSL.fr

**72, RUE DU VERT FOUR
76220 LA FEUILLIE**

ENTREPRISE GÉNÉRALE DE MAÇONNERIE

ISOLATION**SPÉCIALISÉ EN CARRELAGE****RENOVATION - GROS OEUVRE - TERRASSE****DEVIS GRATUIT**

Charpente Feuilloise

artisan menuisier
charpentier

DEVIS
GRATUIT



Jérôme
COTTAR

**MENUISERIE
CHARPENTE
ISOLATION - ESCALIER**

**TEL 02.35.90.84.71
PORT 06.03.65.58.76**

18, rue du Haut Manoir
76220 LA FEUILLIE

7/7 j**24/24 h**

02.35.90.28.35

Transport de malade assis

Aéroport - Colis express

14, rue Pihan - 76220 BEAUVOIR-EN-LYONS

LA FEUILLIE

Commune
du Pays de Bray

Qui a eu cette idée folle...?

Les "Ados" du collège "La Hêtraie"



TOUJOURS PLUS D'ELEVES
AU COLLEGE DE LA FEUILLIE

Le collège La Hêtraie de La Feuillie vient d'inscrire son 300^{ème} élève pour la rentrée 2011/2012 !

L'attractivité de notre secteur, les nombreuses constructions dans les communes avoisinantes et le nombre important de demandes de dérogation pour le collège expliquent ces hausses régulières du nombre d'élèves depuis quelques années. Et ce n'est pas fini ! Nous savons déjà que, l'an prochain, nous dépasserons largement le cap des 300 élèves. Nous sommes déjà en train d'anticiper l'ouverture possible d'une 13^{ème} classe pour la rentrée 2011/2012.

Si ces hausses sont le révélateur d'un dynamisme certain, elles ne sont pas sans poser de réels problèmes à la gestion de notre «petit» collège : taille du réfectoire, passage cantine soutenu (450 repas servis par jour !!), effectifs importants par classe, places assises limitées dans les salles spécialisées en science, cour de récréation trop petite.

Malgré tout, aujourd'hui, grâce à la stabilité de l'équipe éducative, au professionnalisme et à l'investissement de chacun, la rentrée au collège s'est très

bien déroulée avec un accueil privilégié de nos 79 nouveaux élèves de 6^{ème} et de leur famille. Il faut aussi mettre en avant les excellents résultats obtenus par nos élèves au brevet des collèges en juillet 2011 puisque 93% d'entre eux ont obtenu ce diplôme avec 5 mentions très bien. Enfin, nos 53 élèves de 3^{ème} ont tous obtenu une orientation choisie avec 67% de passage en 2^{nde} GT, 28% en 2^{nde} professionnelle et 5% en apprentissage.

Cette année encore, dans le cadre de la mise en œuvre de l'ouverture culturelle, objectif cadre inscrit au projet d'établissement, de très nombreuses activités variées seront proposées aux élèves comme par exemple :

- Création d'un atelier violon.
- Participation de notre chorale au Festival-choral du Pays de Bray sur le thème « Trad d'ici – Trad et cie ».
- Participation d'une classe de 5^{ème} au projet mené par le Festival Automne en Normandie autour de l'œuvre du musicien Michael Nyman.
- Animation de l'orchestre des collégiens de La Feuillie par deux professeurs avec de nombreuses prestations prévues.
- Accompagnement de nos élèves par des étudiants de l'école d'architecture de Rouen dans la construction de maquettes en particulier sur la réplique miniature du clocher de l'église de La Feuillie.
- Abonnement au théâtre des 2 rives pour plusieurs classes avec une « journée au théâtre » pour certains élèves.

• Collaboration avec la troupe «Art Scène» autour de plusieurs projets : IDD théâtre, BIP (Brigades d'Intervention Poétique), exposition/spectacle «l'ouvrière inconnue» dans le cadre de l'histoire des arts,...

• Organisation d'un voyage scolaire en Espagne.

• Proposition d'un nouveau projet «animadoc's» dans le cadre du CDI sur le thème de la liberté avec exposition des productions des élèves.

Enfin, nous avons le plaisir de vous annoncer que les élèves du club nature ont gagné le 1^{er} prix du collège fleuri de Seine Maritime ! Sous les conseils avisés de notre dynamique Assistant d'Education, Clément Margat, les élèves ont créé un jardin avec succès : fraises, framboises, radis, tomates..., de nombreuses fleurs et même un «hôtel à insectes» ! Bravo à tous ces jardiniers en herbe qui ont aussi pour projet cette année de réhabiliter la mare du collège.

Excellente année à tous,

Gilles FAVARD,
Principal du collège



Remise du 1^{er} prix du collège fleuri de la Seine Maritime à l'hôtel du Département

Guillaume PORTAIS (4^{ème}) - Clément MARGAT (Assistant d'éducation),
Arnaud DEVIMEUX (5^{ème}) - Xavier LASNEL (4^{ème})



4, rue du centre
76220 La Feuillie
02.35.90.80.46

Horaires d'ouverture :

Lundi, mardi, jeudi, vendredi :
8 h - 17 h (Début des cours 8 h 30)

Samedi : 8 h - 12 h

<http://colleges.ac-rouen.fr/lahetraie/>

email : 0762177d@ac-rouen.fr

La Feuillie et ses Associations

Le Forum des Associations - 11 et 12 septembre 2011

L'embarras du choix

L'évènement incontournable du début de saison pour les associations, a connu un véritable succès. Cette exposition de toutes les activités qu'offrent les bénévoles de la Feuillie a démontré qu'il était difficile de rester inactif dans notre joli village.

Cette réussite, nous le devons au sérieux, au professionnalisme et au dynamisme de tous les dirigeants mais également au soleil qui nous a fait l'honneur de nous accompagner jusqu'au terme de cette journée marquée du sceau de la convivialité.

Le samedi soir à 20h45, 120 marcheurs se sont retrouvés pour une randonnée nocturne de 7 kms en forêt de Lyons, préparée par Philippe Cavillon avec au retour une boisson chaude.

Le dimanche matin, se sont 50 personnes qui ont participé à la randonnée VTT, au jogging et au tennis de table.

Pour clôturer cette manifestation, le verre de l'amitié a été offert par la commune à la salle des Feuilles d'Or.

Nous tenons à remercier les employés communaux pour la préparation des stands, Mme Marie-Anne Rémy pour la promenade à poney ainsi que Mr et Mme François André pour la balade en calèche.

Un grand merci aussi aux Associations présentes : BADMINTON, BOIS ET VALLEES VTT, RECREA'GYM, LA FEUILLIE CYCLISTE, ASCA (foot), LA GYMNASTIQUE VOLONTAIRE, LE JUDO, LA RECREA'GYM, LA SOPHROLOGIE ET LE YOGA, LE TENNIS DE TABLE, LES POMPIERS, OFFICE DE TOURISME, APSARA, COMITE DES FETES DE LA FEUILLIE, SON'ACT (école de musique), M. JEAN-PIERRE LEVEQUE (Tyrosémiophiliste), LES FEES ORIENTALES, DG BOOM, CLUB D'ECHECS, M. et Mme FRANCOIS ANDRE (Calèche) et CARMA.

Encore merci à tous et rendez-vous en 2012

Laurent DEVAUX

La Commission Jeunesse Sport Culture vous souhaite une très bonne et heureuse année 2012.

Commission JEUNESSE SPORT
CULTURE ASSOCIATION

Président : Pascal LEGAY

Membres : Laurent DEVAUX,
Jean-Vincent OLENDEREK,
Christian ZAGUN



La Feuillie et ses Associations

Le Comité des Fêtes

2011 s'achève après une année bien remplie pour chacun de nous où chaque Feuillois aura pu souhaitons-le, trouver un moment de détente.

Nous tenons à remercier chaleureusement l'accueil et la générosité de chacun d'entre vous lors de notre passage pour la quête de la poule aux dominos nous permettant d'offrir un spectacle de Noël pour les enfants de maternelle et du primaire des écoles de la Feuillie .

Merci également aux commerçants et artisans pour leur soutien tout au long

de l'année, de même pour les employés communaux et toutes les personnes nous aidant lors de nos manifestations.

Cette année, malgré une météo bien maussade, chacun aura pu apprécier le feu d'artifice en musique pour lequel nous remercions la Commune pour sa prise en charge.

L'équipe du comité des fêtes se joint à moi pour souhaiter ses meilleurs vœux pour l'année 2012.

Le Président, Denis DUPIN

Manifestations prévues pour 2012 :

- Poule aux dominos
Vendredi 27 Avril
- Foire à Tout
Dimanche 29 Avril
- Course cycliste
Mardi 1^{er} Mai
- Théâtre Avenel
Samedi 12 Mai
- Rallye vélo
Dimanche 24 Juin
- Ball-trap
Dimanche 2 Septembre
- Fête St-Eustache
les 14-15 et 16 Septembre
- Spectacle de Noël
courant Décembre

Foire-à-tout 2011



Ball trap 2011



Fête Saint-Eustache 2011



Fête Saint-Eustache 2011



Comité des fêtes
111, route de Nolléval
76220 La Feuillie
02.35.90.94.63
Email : denis.dupin@akeonet.com

La Feuillie et ses Associations

Le Rallye Vélo

Le rallye vélo, c'est quoi ?

A travers le territoire de la commune, des équipes doivent résoudre des énigmes, participer à des épreuves et à des jeux... Cette matinée se termine par un repas avec l'ensemble des participants

Comment participer ?

Fonder une équipe adultes, enfants...

Préparer son repas du midi pour le partager à l'arrivée...

Se présenter au départ le jour du rallye avec vos vélos et PARTICIPER !

Le gagnant organise le parcours de l'année suivante avec l'aide du Comité des Fêtes.

Pour davantage de renseignements, vous pouvez contacter le Comité des Fêtes.

Le rallye 2011 a été organisé par l'équipe Caron . L'équipe Legay/Cauchy est gagnante pour cette année.



Participants, année 2008, 2009 et 2010



Aux quatre Saisons

Fruits - Légumes - Épicerie

75, rue du Centre
La Feuillie

Tél. 02 35 09 16 02

Ouvert tous les jours
de 8 h à 13 h et de 14 h 30 à 21 h



La Feuillie et ses Associations

Les Anciens Combattants UNC et UNC AFN - ACPG CATM

Comme chaque année nous avons partagé la galette des rois. Les cérémonies du 8 mai et du 11 novembre se sont déroulées avec nos voisins de la Haye, Nollevall toujours dans une bonne ambiance.

Nous remercions nos portes-drapeaux pour la sortie du 8 mai et du 11 novembre, pour le deuil d'anciens combattants du canton.

Le 25 septembre nous sommes allés à la maison de retraite de Forges-les-Eaux pour les 100 ans de notre vice-président Pierre Queval qu'il reste comme il est. Nous lui souhaitons une très bonne santé.

Le président remercie les habitants de la Feuillie pour l'accueil lors du passage du calendrier un grand merci à tous

Nous remercions également le Conseil Municipal pour la subvention.

Bonne année à tous.

les présidents

*Louis Levistre, U.N.C.M.
Michel Duriot, A.C.P.G.*



Prochaines cérémonies

- galette des rois en janvier
- 8 mai à Nollevall
- 11 novembre à la Feuillie ou la Haye

Cérémonie du 8 mai



Cérémonie du 11 novembre



A.C.P.G. -
C.A.T.M.

25 sente de la poste
76220 la Feuillie
02.35.09.97.95

Président : Michel Duriot

U.N.C.

25, rue du Vert Four
76220 La Feuillie
02.35.90.82.07

Président : Louis Levistre

L'Association d'Aide et de Secours aux Personnes Agées du Canton d'Argueil



L'association est une association à but non lucratif, créée en 1972 par 18 maires, qui ont voulu mettre en commun de façon permanente leur connaissance ou leur activité dans un but autre que de partager des bénéfices.

Nous intervenons dans votre commune pour l'aide aux personnes âgées et handicapées.

Nos objectifs :

- permettre à la personne de vivre chez elle, en l'aidant dans ses tâches quotidiennes.
- ménage, préparation des repas, linge, vitres, courses, accompagnement à l'extérieur.

Les avantages

- Vous avez la possibilité de déduire de vos impôts 50% de votre participation financière.

Le financement

- Le Conseil Général, la CRAM, la MSA, les organismes à vocation sociale, votre caisse de retraite, votre mutuelle.

Une étude gratuite personnalisée, des interventions au plus juste de vos besoins, peut être faite à votre domicile.

Renseignements :

appelez-nous au 02.35.09.28.17
Allée Charles Peguy
76 780 La Hallotière.

La Feuillie et ses Associations

La Fanfare

Une note pour le Petit Feuillois
La chance d'avoir une fanfare...

A quoi ça sert de souffler, surtout quand il faut souffler en marchant.

Une activité bien complexe qui est liée à la diversité des instruments qui doivent jouer ensemble pour créer une harmonie, mais tout est possible avec de la persévérance.

Une activité en général souhaitée dans le but de créer une ambiance de fête ou accompagner diverses manifestations.

Comme ça, sans réfléchir !!! Allez ça ne sert pas à grand chose une fanfare, en réalité ça change beaucoup dans un rassemblement... Essayez d'y penser dans vos prochains déplacements.

Pour preuve : une région de Reims cherche une fanfare pour fête, un comité des fêtes de la Nièvre cherche une fanfare pour animation, pour une fête des jeunes cherchent une fanfare, un centre culturel belge cherche une fanfare pour animations, ...

Nous n'irons pas au secours de ces villages, nous essaierons de faire le mieux possible dans notre environnement.

La bonne volonté de chacun permet de répondre aux demandes en assurant un répertoire de qualité, et si nous sommes plus nombreux ce sera encore mieux.

Pour se faire, une musicienne en clarinette a rejoint la fanfare, nous la remercions. Elle est arrivée pour inaugurer les K-Way imperméables offerts par la Commune de La Feuillie, vêtements bien appréciés lors de la Saint-Eustache. Merci.

M^{me} H. Blais Carré.

Fête Saint-Eustache 2011



14 juillet 2011

Chant et Musique
Présidente : Hélène CARRE
68, chemin des Bosquets
76780 Nolléval
02.35.90.83.47

BigMat Choisissez LA FILTÈRE PRO
Les matériaux et les conseils des pros

Chez BigMat vous trouverez tous les matériaux nécessaires à la réalisation de vos projets :

- Aménagement extérieur
- Carrelage, parquet, ...
- Couverture
- Gros Oeuvre
- Isolation
- Menuiseries (alu, bois, pvc ...)
- Outillage
- Location de matériel

C'est aussi les livraisons sur votre chantier.



DOCKS DE GOURNAY



rue Duhamel Daniel
76220 GOURNAY EN BRAY

☎ : 02.35.90.01.22
Fax : 02.35.09.29.38

La Feuillie et ses Associations

Les Feuilles d'or

L'année 2011 aura été marquée par diverses sorties et manifestations :

- 12 janvier : les Rois
- 29 janvier : Repas à Connelles
- 9 mars : loto
- 27 mars : Repas dansant
- 27 avril : Spectacle opérette à Grand Quevilly
- 8 juin : Buffet campagnard
- 15 juin : Marche en forêt
- 23 juillet : Repas croisière sur la Seine
- 1^{er} octobre : Lisieux et le zoo de Cerza
- 23 octobre : Choucroute
- 7 décembre : Repas Noël Gournay
- 14 décembre : Assemblée générale Repas de Noël

Et ce merveilleux voyage en Alsace du 16 au 23 mai, au domaine Saint-Jacques à Obernai. Les cinquante seniors présents ont profité de huit jours ensoleillés pour découvrir les secrets de la région.

Pas un moment de répit entre la visite de la fabrication du pain d'épice et la célèbre cathédrale de Strasbourg. Visite en petit train, et route du vin, avec dégustation, et le village fleuri de Riquewihr. Après un peu de repos, en route vers la plus vieille ville d'Alsace : Colmar. Mais n'oublions pas le merveilleux spectacle du Moulin Rouge parisien, la revue royale palace à Kirzwiller.

Après cette formidable semaine passée en Alsace, c'est le retour en Normandie, en attendant 2012, du 5 au 12 mai dans le Pas-de-Calais.

Remerciements aux bénévoles, qui en toutes circonstances, sont présents et permettent ainsi de réaliser toute l'année ces manifestations.

Vifs remerciements à monsieur le Maire et son Conseil pour le prêt du foyer rural.

Le club des « anciens jeunes » des Feuilles d'Or sont toujours fidèles et dynamiques, dans les diverses animations, sorties et voyages au cours de l'année.

La convivialité et le plaisir de se retrouver, de pouvoir se raconter diverses anecdotes de la vie, ainsi que les petits secrets, enfin profiter tous ensemble des bons moments, que nous apportent le sourire, la joie de vivre.

Bureau du club : Président : Jean VIEILLOT, Vice-Président : José BROUSSIN
Second Vice Président : Lucien LANGLOIS, Secrétaire : Flore LANCIEN
Secrétaire adjoint : Bernard BEAUVAL, Trésorière : Françoise VIEILLOT
Trésorier adjoint : André MOULARD

Tous les membres du club sont heureux d'adresser un bon anniversaire à notre centenaire Pierre Queval



Nos activités 2012

- 11 janvier : Les Rois
- 7 mars : Loto
- 25 mars : Repas dansant
- du 5 au 12 Mai : Voyage dans le Nord
- 6 juin : Buffet campagnard
- mi-juin : Marche en forêt
- 14 octobre : Choucroute
- 12 décembre : Assemblée générale - Repas de Noël ainsi que diverses sorties non programmées.

Président : Jean VIEILLOT
11, rue des Ecoles
76220 La Feuillie
02.35.90.81.00



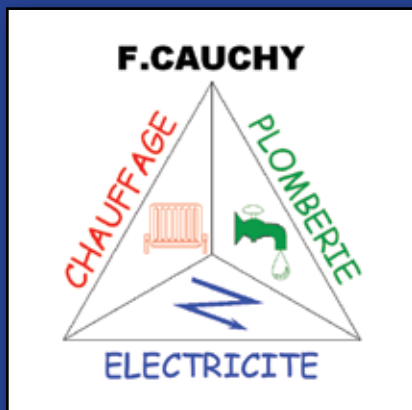

2, rue du Richebourg
76220 La Feuillie

Tél. 02 35 90 89 75

Entreprise Cauchy

Électricité

Électricité générale - Interphonie
Ventilation - Panneau Solaire
Panneau Photovoltaïque



Chauffage et Energies renouvelables

Chauffeau et Chauffage Solaire
Géothermie - Aérothermie
Chauffage Électrique - Climatisation...



Plomberie

Sanitaire - Douche - Salle de bain - Cuisine
Traitement de l'eau...



NOUVEAU DANS LA REGION

STOP AU CALCAIRE

- Dissout le calcaire existant,
puis prend soin de vos installations
- Vous obtenez une eau douce et potable.

- Nous vous invitons à nous contacter
pour la mesure du PH de votre eau,
et nous vous expliquons le même jour
l'efficacité de ce système homologué

Véronique BLONDEL
XENA GROUP
24, rue de l'église
76440 Saumont-la-Poterie
06.79.79.93.56
xena.agri@orange.fr

Séverine SEBASTIAO
XENA GROUP
93, rue des Ventes
76220 La Feuillie
06.65.66.25.90
severine.sebastiao@orange

INSTALLATION TEMOIN DANS LA REGION

EFFICACE - SAIN - ECOLOGIQUE - ECONOMIQUE



La Feuillie et ses Associations

La Sauvegarde de l'église

Vendredi 29 juillet avait lieu en l'église Saint-Eustache de La Feuillie notre concert annuel avec le chœur anglais Martersingers dirigé par James Morgan.

Des chanteurs qui nous ont démontré leurs talents. C'est la troisième fois que James Morgan venait à La Feuillie et ceci bénévolement.

Ce chœur de musiciens confirmés a présenté avec une parfaite aisance un choix très varié d'œuvres, de la musique sacrée, classique, contemporaine mais aussi jazz et variété, accompagné d'un pianiste et d'un contrebassiste.

Cette prestation a conquis un public un peu moins nombreux cette année, dommage pour ceux qui ne sont pas venus.

L'année prochaine ce sera le 15^{ème} concert organisé par l'association dans l'église... ne la manquez pas !!!

Merci pour tous ceux qui nous soutiennent, adhérents et donateurs qu'ils ne désespèrent pas, l'argent sera utilisé en temps voulu pour l'intérieur de l'église.

*Pour l'ASEF, le Président,
André CARON*



André CARON
75, rue Long de la Lande
76220 La Feuillie
02.32.89.08.28

L'échiquier du Pays de Bray - Antenne de La Feuillie



L'échiquier du Pays de Bray
Antenne de La Feuillie
Ancienne caserne des pompiers
76220 La Feuillie
Le samedi de 14 à 16 heures
Tél. 06.74.06.92.30

Venez jouer aux échecs, c'est stimulant.

Le 25 juin, c'était la fête avec la remise des diplômes.

Sur la photo : en première ligne nos petits champions Feuillois, tous « pion de bronze ».

Recevez nos vœux les plus chaleureux.

Toute l'équipe du Club des Echecs.



La Feuillie et ses Associations

Les Bronzés

40

Petit Feuillois - janvier 2012



Vous n'avez pas pu être informés l'an dernier de nos activités 2010, année de notre reprise après une année sabbatique, mon article étant arrivé trop tard en Mairie.

Toutefois en 2010 « LES BRONZES » ont remis le pied à l'étrier et ont réalisé une année sympa en douceur avec tout d'abord la création du logo ci-dessus, la SAINT VALENTIN, la Saint-Eustache, et bien entendu tout au long de l'année les sorties diverses, deux voyages, sortie CESAR PALACE, Spectacle de Noël au ZENITH,...

En 2011 ont été réalisés :

- le samedi 12 Février 2011 : la soirée SAINT VALENTIN animé par CHRIS MUSIC,
- Diverses sorties sportives, culturelles, ...
- l'ANDALOUSIE et la CROATIE (sur le superbe bateau que vous voyez ci-dessus pour la CROATIE), ces deux voyages se sont très bien déroulés et le beau temps était présent.

Vont être réalisés d'ici fin de l'année :

- Notre prochaine soirée de fin d'année sera LE LIDO, le 26 novembre 2011, nous sommes déjà 47 reste encore 6 places.
- Dimanche 11 décembre 2011 : à 17h30 SPECTACLE DE Noël AU ZENITH de ROUEN. Tarif 14€. Le désopilant Bébé Charli, trublion du petit écran, se voit confier par le Père Noël, la mission de retrouver les jouets dérobés aux enfants par d'étranges personnages.

Pour 2012 nous vous proposons :

- Le 04 Février 2012 : Tournoi des 6 Nations France/Italie au Stade de France Tarif : Billet en Latérale Haute 79,00 €, comprenant Transport en car + billet d'entrée.
- Le 11 Février 2012 : Tournoi des 6 Nations France/Irlande au Stade de France - Tarif : 109,00 € Billet en Latérale Haute + Transport
- la Saint Valentin : le 10 février 2012

- 18 au 25 février 2012 : CARNAVAL DE NICE ET FETE DES CITRONS - Aller en car et retour en Avion - En pension complète tout compris : 895 €

- Le 11 Mars 2012 : Tournoi des 6 Nations France/Angleterre au Stade de France - Tarif 139 € - comprenant : Transport en car + Billet en Virage,

- du 03 avril au 11 avril 2012 : VOYAGE EN REPUBLIQUE DOMINICAINE.

- le 05 novembre 2012 : soirée ou déjeuner dansant

- et bien d'autres événements qui s'ajoutent tous les mois au fil des événements.

Nous vous rappelons que toutes les personnes intéressées par nos activités peuvent participer, tout simplement en prenant une adhésion à l'association organisatrice.

A Bientôt.

Josée PALIN
06.11.36.20.25

**Tiers payants
Mutualisés**

**2^{ème} paire
gratuite**
même en
solaires progressifs
verres Essilor
Garantie 2 ans
Paiement fractionné
sans frais



parce que vous êtes unique

FORGES-LES-EAUX
1, place Brévière
Tél. : 02 35 90 59 72

GOURNAY-EN-BRAY
19, rue du Général de Gaulle
Tél. : 02 35 90 04 12

LA FEUILLIE

Commune
du Pays de Bray

La Feuillie et ses Associations

Carma



Centre d'Animation Rural des Monts et de L'Andelle

Vous propose :

- DANSE DE SALON

Les séances ont lieu avec un professeur diplômé, un vendredi sur deux de 20h30 à 22h30.

Le prix des cours est en fonction du nombre de participants.

- ATELIER CREATIF

L'atelier a lieu tous les jeudis de 14h à 16h, dans nos locaux, en alternance avec l'informatique.

Vous pourrez réaliser différentes créations : point de croix, cartes, collage de serviettes, confection de sac à main en fermeture à glissière, broderie sur parchemin, ...

L'adhésion est de 6 € pour l'année, il vous est demandé de venir avec votre matériel.

Pour les personnes qui le souhaitent un ramassage en bus peut-être effectué.

- CUEILLETTE A LA FERME

Une fois par mois nous vous emmenons à la Ferme des Authieux faire votre marché.

- ALSH (Accueil Loisirs Sans Hébergement)

Ouvert à tous les enfants de 3 à 13 ans (hors canton également).

Le centre de loisirs est ouvert lors des vacances scolaires ainsi que les mercredis (excepté les vacances de Noël), nous effectuons un ramassage en bus pour les familles qui le souhaitent.

Bons vacances CAF acceptés.

- ADOS

Mise en place d'un accueil et de séjours pour les jeunes de 12 à 17 ans, nous sommes ouverts à toutes propositions, (peinture à la bombe, théâtre, spéléo, ...).

Les jeunes peuvent venir rencontrer la responsable du secteur dans nos locaux le mercredi de 13h30 à 16h, afin de s'informer et de transmettre leurs propositions, ou bien nous contacter par mail à carma246@orange.fr.

- BABY SITTING : sortir en toute tranquillité.

Nous vous mettons en relation avec des jeunes ayant suivi une formation par la MSA.



Nous sommes ouverts à toutes propositions de bénévoles pour ouvrir des ateliers, anglais, informatique, et autres...

Nous vous proposons de partir en balade sur vos vélos en compagnie de Jacques tous les jeudis à partir de 14 h jusqu'à environ 16 h, ou autre jour suivant la météo.

Présidente : Arlette GRAIN
Secrétaire : Martine BARBIER
Les 3 Cornets - 76780 Argueil
02.35.90.92.80
09.75.42.33.78
carma246@orange.fr



Les Menuisiers PÉVÉCistes Deceuninck



- Fenêtres
- Portes d'entrée
- Porte de garage
- Volets
- Portails
- Clôtures



Mardi au Vendredi : 9H00 à 12H30
et de 14H00 à 17H30

Samedi : 9H00 à 12H00 & après midi sur RDV

GOURNAY FERMETURE

ZA – Route de Beauvais - Face Super U
76220 FERRIERES EN BRAY

gournay.fermetures@wanadoo.fr

02 35 09 88 85

02 35 09 15 00

Renseignez-vous

Et avantages financiers !
- Fin de formation à 18 ans
- Par un suivi de 2 ans
- Pour plus de maîtrise

- Pour plus d'expérience
- Pour plus de sécurité

Comment ?

Apprendre à conduire
des 16 ans

Pourquoi ?



Tous permis : Auto (B), Motos (AAL),
Transports en commun (B), Poids Lourds (CCL)

B.S.R.

Ecole G. GORDONNIER

Auto - Moto

Formation sur route :
route à grande circulation
et grande agglomération

Formation traditionnelle
Forfait

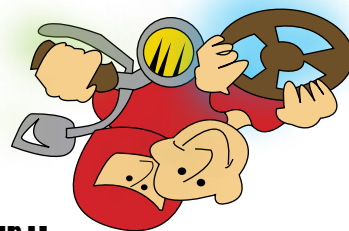

La Feuillie et ses Associations

Les Fées Orientales

Déborah Rivière, qui animait les cours depuis nos débuts, a décidé de nous faire une bonne surprise en nous annonçant la venue d'un bébé pour la fin de l'année et de là son départ définitif pour la Corrèze! Il nous fallait donc retrouver une autre professeure et réorganiser l'association en fonction de tous ces chambardements.

Et voili et vilou, je vais vous dévoiler ce qui va désormais se dérouler pour cette année 2011/2012 : nous avons kidnappé une professeure de Rouen qui se prénomme Isabelle et qui assurera les cours tous les samedis de 13h00 à 14h30.

Donc en résumé, gros changements : nouvelle prof, nouvelle périodicité, nouveau jour de cours, nouveaux horaires : une nouvelle formule qui j'espère conviendra mieux aux futures intéressées sur le secteur feuillois.

En contrepartie, aucun changement pour les tarifs : 180+15 euros pour les adultes, 110+10 euros pour les enfants, 20% de remise à partir de deux inscriptions et toujours facilité de paiement !



Cours
tous les samedis de 13h à 14h30
(sauf vacances scolaires)
Enfants de 13h à 14h, 120 euros pour l'année (à partir de 7 ans)
Adultes de 13h à 14h30, 195 euros pour l'année
(facilité de paiement, 20% de remise pour mère et filles d'un même foyer fiscal)
Pour tous autres renseignements, n'hésitez pas à nous contacter :
Estelle Miel au 06.30.75.78.79 ou
Céline Romano au 02.35.90.80.49.



Le Théâtre

"Au théâtre ce soir"
Arrive à la Feuillie Dès Septembre 2011
Professeur: Frédéric Lemarié
Cours de théâtre pour les petits et les grands
Tous les jeudis:
Enfants 17h30-18h30
Adolescents : 18h30-19h30
Adultes : 19h30-20h30
Contact : Frédéric Lemarié 06 85 57 47 18
Information sur la Feuillie:
Mme NAUWYNCK Sophie 02 35 09 13 96



Boucherie - Charcuterie
Volailles - Viandes de 1^{er} choix
Traiteur

Daniel Houas

Route de Paris - 76780 Arqueil
 Tél. 02 35 90 70 38

Spécialités : Charcuterie de campagne - plats cuisinés

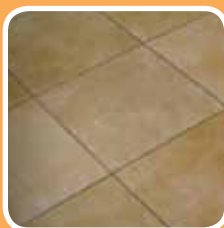

SARL Delacour Père et Fils

Carrelage - Isolation - Terrassement - Assainissement - Cheminée
Maçonnerie générale

02 35 09 10 27

150, Route de Nollevall
76220 La Feuillie

Devis Gratuit

Institut de beauté

A FLEUR DE PEAU

Epilations

Soins du visage

Soins du corps

Onglerie

Maquillage



24 Impasse de la Planche - 76220 LA FEUILLIE
 Béatrice WISSART ☎ **06 32 44 23 49**

La Feuillie et ses Sportifs

La Récréa'gym

L'association Récréa'gym cesse pour cette année à venir 2011/ 2012 son activité sportive, ludique et récréative auprès des enfants de 5 à 9 ans le mercredi de 14h à 15h, faute d'animatrice.

En tant que présidente et animatrice de Récréa'gym pendant presque 3 années, j'ai eu beaucoup de plaisir à partager tous ces moments avec les enfants mais je ne peux plus aujourd'hui assurer cette permanence bénévole du mercredi après-midi. C'est pourquoi l'association se met en veille en attendant peut-être, je l'espère, un second départ avec de nouveaux bénévoles.

A bientôt,

Valérie DRAILY-BOULLIER



45

Petit Feuillois - janvier 2012

La Gymnastique Volontaire



La « Gymnastique Volontaire Association de La Feuillie » est une association affiliée à la Fédération Française d'Education Physique et de Gymnastique Volontaire (FFEPGV) afin de partager et défendre les bienfaits d'un sport non compétitif et des valeurs associatives.

En effet, notre association propose des activités sportives ouvertes à tous, encadrées par une animatrice diplômée.

Venez nous rejoindre si vous souhaitez participer aux séances de step, abdos-fessiers, stretching (enchaînements chorégraphiés en musique avec tempo plus ou moins rapide), séances de qualité,

conviviales, dynamiques, profitables pour votre santé et votre bien-être.

Ces séances se déroulent au gymnase de La Feuillie les lundis et jeudis de 19h00 à 20h00.

Nous remercions le syndicat du transport scolaire pour le prêt de la salle.

Nous remercions aussi la municipalité de La Feuillie pour son soutien, qui contribue à la bonne marche de l'association.

Bonne année sportive à toutes et à tous !

L'équipe de la Gymnastique Volontaire



Contact :

Laurence : 02.35.90.23.10

France : 06.67.79.97.70

" Entreprendre avec passion chacun de vos projets "

Acteur majeur des infrastructures de réseaux urbains, INEO Réseaux Nord Ouest, filiale d'INEO, Groupe GDF SUEZ, vous accompagne dans la conception, l'exploitation et la maintenance de vos installations.

- > Eclairage public et mise en valeur du patrimoine
 - > Réseaux d'énergie
Réseaux HTA/BT, aériens et souterrains
 - > Energies renouvelables
Solutions photovoltaïques et parcs éoliens
 - > Infrastructures de communication

Avec 390 spécialistes, INEO Réseaux Nord Ouest assure un service complet dans les infrastructures de réseaux et les services associés.

www.ineo-gdfsuez.com



INEO Réseaux Nord Ouest • Agence de Rouen
84 Rue des Epis - BP 39
76301 SOTTEVILLE LES ROUEN Cedex
Tél.: +33(0) 2 32 81 80 00 - Fax : +33(0) 2 35 63 48 18

L'énergie est notre avenir, économisons-la !

LA PASSION D'ENTREPRENDRE

INEO
GDF SUEZ

Ets MARTIN Laurent

Terrassement
Assainissement aux Normes
Enrobé

Tél. / Fax **02.32.49.31.14**

Port. **06.11.48.26.52**



14, Hameau Saint-Crespin
LORLEAU

LA FEUILLE

Commune
du Pays de Bray

La Feuillie et ses Sportifs

Le GOH Badminton

«Faire du sport sans compétition»

Notre association a bientôt 15 ans, j'en profite donc pour remercier tous ceux qui l'ont soutenue et qui grâce à leur persévérance ont permis que son histoire continue!

Si votre objectif est de faire un sport de loisir, sans compétition, l'association GOH Badminton sera heureuse de vous accueillir tous les vendredis soir (hors vacances scolaires) de 20h à 22h30 au gymnase de la Hêtraie.

Pour les enfants un horaire a été mis en place : 20h à 21h15

Ouvert à tous niveaux et matériel fourni.

Cotisation annuelle de 25 €

Nous espérons vous compter nombreux pour partager des moments de convivialité sportive.

Les membres de l'association vous présentent leurs meilleurs vœux pour cette nouvelle année.

*Le président,
Florent Boullier*



GOH Badminton
Boullier Florent
02.35.90.71.52

Le Judo Club

Le nombre de licenciés au club de judo a augmenté, en effet nous sommes presque 50, (47 pour être exact), et il ne fait pas de doute que les résultats des français aux championnats du monde de judo à Paris et la médiatisation de cet événement seront porteurs pour l'ensemble du judo français.

Le niveau du judo français est sans doute l'un des meilleurs au monde, réussir à gagner en compétition, même dans des compétitions de niveau départemental ou régional n'est pas chose aisée.

Il faut pour cela multiplier les entraînements, pratiquer le renfort musculaire et tenir une excellente condition physique.

La compétition est un aspect incontournable de la pratique des arts martiaux, elle permet de tester son efficacité, mais aussi d'apprendre à se dépasser. Les limites sont souvent fixées par soi-même et non par l'adversaire rencontré.

C'est donc pour initier les enfants à la compétition, que leur sont proposés des tournois.

En 2011, il ne nous a pas été possible d'organiser notre tournoi, faute de participants.

Les deux autres enseignants présents sur le pays de Bray, suite à des différents, ne souhaitent pas que les enfants se côtoient sur les tournois pour l'un d'eux. J'avais donc pris la décision d'alterner les élèves de chaque enseignant tous les ans.

Cette année, l'autre enseignant a décidé au dernier moment, de ne plus faire participer ces élèves.



Démonstration au Forum des Associations

Nous essaierons encore d'organiser un tournoi, mais où et avec qui je ne sais plus.

Nous avons organisé deux événements en 2011, un stage judo avec une sortie accro-branche et une sortie au championnat du monde de judo à Paris.

Pour cette année nous organiserons encore un stage judo avec une sortie, et pour financer nos activités nous vous proposerons des grilles avec des lots choisis localement.

Rappelons que la pratique du judo peut démarrer vers l'âge de six ans jusqu'à un « âge certain », et que deux séances d'essai vous seront proposées.

Nous vous invitons donc à venir découvrir cette activité, épanouissante et fortifiante.

Nous remercions la Commune de La Feuillie pour sa subvention.

Le club, le président et l'entraîneur vous souhaitent une bonne et heureuse année 2012.

*Le président,
Jean-Philippe LAURENT*

Horaires des cours

Le mardi :

- 17h45 à 19h

pour les enfants

- 19h à 20h30

pour les ados et adultes,

- 20h30 à 21h30 :

préparation aux katas

Judo Club
Président : Jean-Philippe LAURENT
02.35.90.44.05 ou 06.72.08.13.03



Boulangerie - Pâtisserie Romano

02 35 90 80 49

- baguette à l'ancienne
- brioche pur beurre
- chocolats fabriqués par nos soins
dont «les Feuilletines», spécialité villageoise



Maman et Bébé

Liste de Naissance Liste de Naissance Liste de Naissance Liste de Naissance

*Ouvert le dimanche matin
Fermé le lundi*

*3, rue du Docteur Duchesne
76220 Gournay-en-Bray*

Tél. 02 35 90 04 96

Puériculture

*Sayette
de 0 à 4 ans*

*Peluches
Baptême*

Futures mamans

Chaussures

*Décor
de chambre*

Entreprise Maçonnerie Générale et Gros Oeuvre

Xavier MOULIN

Agrandissement - Restauration - Enduit extérieur
Carrelage - Terrassement
Aménagement de comble - Isolation thermique



Tél./Fax **02.35.09.84.17**

2, chemin de Saint-Laurent

76780 FRY

La Feuillie et ses Sportifs

La Feuillie Cycliste

Encore une année d'exercice pour notre jeune club, et comme annoncé en début d'année, le rajeunissement de l'effectif fut traduit sur les courses par un peu moins de résultats (5 victoires).

Après le départ d'hommes plus expérimentés comme Quentin Havé, pour d'autres structures, le club a préféré cette année recruter des novices afin de les initier aux réalités de ce sport et de les faire progresser en vue de futures victoires dans les années à venir.

L'année 2012 s'annonce donc prometteuse et avec les quelques recrues, des

coureurs plus expérimentés, le groupe semble armé et motivé.

Je leur souhaite donc une année pleine de réussites et place en eux beaucoup d'espoir d'autant qu'ils ont beaucoup progressé au cours de cette saison.

Les membres du bureau se joignent à moi pour souhaiter à tous les habitants de La Feuillie une très bonne année 2012 et leur donnent rendez-vous pour nos prochaines manifestations.

*Emmanuel CUMONT
Le président*

Prenez date pour 2012 :

- Repas annuel et présentation de l'équipe le 4 février
- Course cycliste le 1^{er} mai
- Cyclo sportive le week end de la Saint-Eustache



Si vous souhaitez nous rejoindre, n'hésitez pas :
Emmanuel Cumont : 02.35.90.86.52
Site : <http://perso.orange.fr/lafeuilliecycliste/>
Email : lafeuilliecycliste@hotmail.fr



STATION DE LAVAGE
24H/24
LA FEUILLIE RN 31

ASPIRATEURS
GONFLAGE

A votre service depuis plus de 100 ans

ENERGIES

Livraison

Bois compressé
Bûches et Granulés - DIN+
Fioul, Gazole



Poêles

VITOGAZ



www.tombette1905.fr

DISPOSITIFS
À MOTEUR

Vente et Entretien

Motoculture de plaisance
Vêtements fonctionnels
Vélos à assistance électrique



26, rue du Centre
76220 LA FEUILLIE

Tél. 02 35 90 84 32

212, route de Rouen (face à l'église)
76750 BUCHY

Tél. 02 35 34 40 57



Coiffure
Wallecan

Féminin - Masculin
Avec ou sans rendez-vous

38, rue du Centre - 76220 La Feuillie

Tél. 02 35 90 82 98

LA FEUILLIE

Commune
du Pays de Bray

La Feuillie et ses Sportifs

Bois et Vallées VTT

718 randonneurs ont participé cette année à la 18^{ème} édition de Bois et Vallées, le dimanche 12 juin 2011, au départ de la commune de Sigy-en-Bray. Malgré un mois de juin maussade, le soleil était au rendez-vous.

L'équipe organisatrice ainsi que les 80 bénévoles du Canton d'Argueil étaient à pied d'œuvre pour accueillir dans les meilleures conditions possibles les participants, qui grâce à la notoriété de cet évènement, voit ce nombre s'accroître d'année en année en touchant davantage de Départements.

Nous avons aussi, dans le cadre du forum des Associations, organisé une sortie découverte VTT afin d'initier de nouveaux adeptes à cette discipline.

Un grand merci aux bénévoles, aux associations, aux élus du Canton pour leur soutien au bon déroulement de cette manifestation, merci aussi à nos parte-

naires, à la Communauté de Communes des Monts et de l'Andelle et au Département pour leur aide financière.

Pour l'année 2012, la 19^{ème} édition se déroulera à

HODENG-HODENGER **le DIMANCHE 10 JUIN 2012**

Le programme sera le même qu'en 2011 avec ses quatre parcours VTT

- 60 kms pour les vététistes confirmés, départ 8h
- 45 kms pour une randonnée sportive, départ 8h30
- 30 kms pour une randonnée loisir, départ 9h
- 15 kms pour une randonnée familiale, départ 9h30
- Et une randonnée pédestre de 10 kms, départ 9h45

qui jalonnent les chemins du Canton et de la forêt de Lyons.

Des ravitaillements, une tombola, un tee-shirt pour chaque participant, des photos pour immortaliser cette journée...

Tout pour passer un agréable moment en famille ou entre copains.

Dès aujourd'hui, réservez la date, invitez vos amis afin de nous rejoindre à VTT ou dans l'organisation.

L'équipe du Bois et Vallées VTT



Pour
tous renseignements,
n'hésitez pas à contacter :
Jean Francois TAUNIN
02.35.90.88.44
ou Laurent DEVAUX
02..35.09.14.49
<http://sites.google.com/site/boisetvalleesvtt/presentation>



La Feuillie et ses Sportifs

Le Tennis

C'est un terrain en plein air, accessible toute l'année.

Sur un tableau, vous réservez vos plages horaires à l'aide d'un badge.

Si vous désirez vous inscrire, il existe deux types de cotisations annuelles :

- formule famille : 44 €
- formule - de 18 ans et étudiant : 21 €

Vous pourrez vous inscrire à la mairie, en vous acquittant de la cotisation et d'un chèque de caution de 30 €.



NOUVEAU en Seine-Maritime



Vos objectifs
Rentabilité et performance élevage!

XENALG+ : Révélateur naturel de performances

- + de santé
- + de production
- + de valorisation

L'ESSAYER C'EST L'ADOPTER !
100% des éleveurs satisfaits

24, rue de l'Eglise
76440 Saumont-la-Poterie

06.79.79.93.56

www.xena-group.com

compléments nutritionnels
environnement des animaux
conservateur d'ensilage
hygiène
fertilisation des fourrages

Choisir le concept XENA AGRI* c'est également opter pour une performance et une meilleure rentabilité de vos ruminants

*département de XENA group ; créé en 2007

La Feuillie et ses Sportifs

Le Football - A.S.C.A.

Feuilloises, Feuillois,

C'est à l'aube de cette nouvelle année, que je viens vous donner des nouvelles de notre cher ASCA, pour qui 2012 sera une année particulière puisque notre club fêtera ses vingt ans au mois de septembre, quel bel âge !!!

A l'heure du bilan, il faut bien admettre que la saison qui s'achève fut celle des paradoxes, faite de grandes joies mais aussi de désillusions voir d'immenses déceptions et d'une énorme lueur d'espoir.

Tout d'abord et contrairement aux années précédentes, je commencerai par remercier du fond du cœur l'ensemble des bénévoles de notre association qui œuvrent chaque semaine sur nos terrains (ou en dehors) et remplissent une fonction prenante qui nécessite un très fort investissement en temps et en disponibilité. Leur dévouement n'est pas toujours connu ou reconnu, cependant sans eux point de club. Merci à vous tous Michel, Jacky, Agnès, Ludovic, David, Catherine, Marco, Christophe (s), Philippe, Davy, Michel, Jean Luc, Jacques, Julie, Gregory, Gaétan, Paul, Yannick, Gilles,

Heureusement, l'équipe qui constitue le bureau ainsi que l'ensemble des éducateurs est soudée et passionnée. Le club tout entier peut compter sur son soutien sans faille. Je tiens à les en féliciter et les remercier très sincèrement.

Merci également à tous les partenaires qui chaque année nous épaulent, nous soutiennent, sans eux la vie serait bien compliquée. Il y a bien sûr les amis de la première heure Alain et Sylvain puis Jacky, sur qui le club sait pouvoir compter merci à vous d'être à nos côtés, il y a aussi de la vie autour de l'ASCA et plusieurs partenaires nous ont rejoint cette année, à vous tous encore un grand merci

Au chapitre des remerciements, je ne peux oublier le responsable de l'école de foot DAVY ainsi que le coordinateur des équipes jeunes PHILIPPE et l'ensemble des éducateurs et responsables d'équipe jeunes (avec une mention pour notre petit Virgile) qui nous ont procuré de grandes joies tant par la qualité de leurs engagements que par l'excellence de leurs résultats.

La saison de nos jeunes fut admirable comme vous avez pu l'entendre et les résultats sportifs sont là pour le prouver. Deux équipes évolueront la saison prochaine dans une division supérieure, Greg et Gaétan tout d'abord dont l'implication avec les U15 n'avait pas été récompensée l'an passé (descente en 3^{ème} division) et bien cette année remontrée en 2^{ème} division (la preuve qu'une descente n'est pas la fin du monde) à condition de remettre l'ouvrage sur le métier, de bosser, d'être sérieux et ambitieux bravo à vous deux.

Chez les U13, les voilà dans le grand bain, en effet notre équipe a fini sur le podium et va donc connaître les joies de l'accession en 1^{ère} division, quelle fierté pour nos éducateurs et l'ensemble de notre club !! Félicitations à vous tous et merci à vous Davy Alain, Paul, Anthony

Les U17 quant à eux ne sont pas récompensés de leur excellente saison, en effet après avoir acquis de haute lutte le titre de champion de 2^{ème} division, ils devaient eux aussi disputer le championnat de 1^{ère} division mais hélas, un problème de conformité avec les règlements les privent de cette montée pour cette année. Alors à vous les U17 à toi Gilles et à vous fidèles accompagnants, merci de cette très belle saison que j'ai eu le privilège de vivre à vos côtés et un grand bravo.

Du côté de nos U11, Christophe et Dominique n'ont pas à rougir de leur performance, bien qu'il n'existe pas de classement pour cette catégorie, leurs résultats ont été bons et la saison réussie. Un grand merci à eux ainsi qu'à Pierre pour leur très bon travail et leur dévouement.

Chez les plus jeunes de nos footballeurs mais certainement pas les plus maladroits !! Je veux parler des U6 à U9, l'ambiance, les résultats de nos jeunes pources et le bonheur affiché dans leurs yeux est le meilleur remerciement qu'ils peuvent adresser à l'équipe d'éducateurs composée de Christophe, Sylvain, Ludovic et le plus jeune d'entre tous Yannick qui ont effectué un travail d'une très grande qualité avec des enfants pleins d'avenir.

Pour clore le chapitre jeune je tiens à remercier tout particulièrement les éducateurs ainsi que les dirigeants ou joueurs ayant contribué au très bon déroulement du stage de Pâques qui a rassemblé une vingtaine d'enfants avec en point d'orgue la merveilleuse surprise mise sur pied par notre Michel national, quel souvenir pour nos jeunes que cette entrée sur la pelouse de Diochon en compagnie des joueurs du FCR et de RODEZ. Merci à vous messieurs.

La vie en vétérans se passe doucement mais sûrement, nos vieux grognards pour leur 1^{ère} saison dans l'élite ont obtenu un résultat très honorable en terminant en 9^{ème} position et en atteignant les quart de final de la coupe merci à toi Sylvain et à toute ton équipe pour votre bonne humeur et pour le très bon état d'esprit dont vous avez fait preuve en n'hésitant pas à prêter main forte à nos seniors quand le besoin s'est fait sentir, sans oublier de remercier Jacques de sa présence et de son courage.

La grande désillusion, voilà un titre qui résume à lui seul la triste saison réalisée par nos seniors.

L'équipe A va quitter le championnat de ligue après un parcours qui nous laisse pleins de regrets.



L'équipe B, elle, a passé le plus clair de son temps à se battre avec ses moyens pour éviter la relégation.

Pour conclure une énorme lueur d'espoir

Bien sûr la déception est là mais il faut aussi reconnaître certaines vérités.

Les blessures ne nous ont pas épargnés, les décisions arbitrales incompréhensibles ne nous ont pas aidés plus, que serait-il advenue de notre saison si trois victoires avaient rythmé notre début de championnat ? Nul ne le saura jamais !!!

Alors maintenant, c'est là que le sang jaune et bleu doit parler, c'est demain que l'on doit tous se mobiliser, travailler et ensemble à nouveau goûter au grand bonheur d'une montée. Nos plus jeunes nous montrent la voie, nos plus anciens nous ont tracé le chemin, et vous les soldats du Canton inscrivez votre nom sur le livre d'or de l'Asca, battez-vous, ne doutez pas de vos capacités à rebondir, ne doutez pas de votre capacité à vous soutenir, vous pouvez compter sur nous pour être à vos côtés.

Pour cette année je vais m'arrêter là même si beaucoup reste à dire !

Mais plus encore de choses restent à faire alors retrouvons nos manches, et ensemble gagnons : vive le canton !!

Dates à retenir :

Super loto

La journée du club en juin

Le challenge Yves Belliere

Et notre traditionnelle choucroute du mois de novembre.

Bonne et heureuse année à tous

Bruno VIEUBLED
Président de l'ASCA

Contacts :

Bruno VIEUBLED

02.35.23.77.46

SARL BRAY-AUTOMOBILES

02.32.89.00.04



Vente VO - VN - 4x4
Réparations toutes marques



Philippe Delalonde
BEAUVOIR-EN-LYONS
76220 GOURNAY-EN-BRAY

Tél. 02.32.89.00.04

Fax 02.32.89.00.04

Securifeu

PROTECTION  INCENDIE



Installateur d'extincteurs mobiles
certifié n°358/04

site : www.securifeu.fr

Maintenance - Entretien - Extincteurs toutes marques

Alarmes incendies - Alarmes Daïtem

16, rue Morel Billet - 27340 LES DAMPS

Tél. 02 35 23 72 00

Fax : 02 35 23 21 39

La Feuillie et ses Sportifs

Le Tennis de Table

Informations générales

L'entraînement a lieu, à la salle de sports de La Feuillie, le mardi soir, à partir de 20h15 pour les enfants et à partir de 21h15 pour les adultes.

Le tarif annuel est l'addition d'une part du tarif club, soit 35 euros pour l'année, et d'autre part du prix de la licence qui varie selon l'âge et le type de licence (loisir ou compétition). Celle-ci peut varier entre 4.85 et 43 euros

Pour s'inscrire, l'âge minimum conseillé est celui que l'on doit avoir lorsqu'on rentre au collège.

L'inscription ou le renouvellement de la licence sont subordonnés à la délivrance d'un certificat médical.

A LA FEUILLIE, nous voulons que le Tennis de Table s'adapte au pongiste, c'est-à-dire qu'il peut être pratiqué, au gré de chacun, sous forme de loisir ou sous une forme plus dynamique.

Enfin, pour tout autre renseignement, vous pouvez me rejoindre au :

02-35-90-52-23

Mardi :

20 h 15 : Enfants

21 h 15 : Adultes

Salle omnisports

Contact : Eric PEYREFICHE

02.35.90.52.23

site : club.quomodo.com/gohtt/

Quelques nouvelles de l'année 2011

Tout d'abord, il convient de préciser les très bons résultats sportifs de la saison 2010-2011. En effet, étaient engagées une Départementale 3 qui finit 4^{ème} de sa poule et 2 Départementales 4 dont l'une finit première de son groupe et l'autre 4^{ème}. Bravo donc à tous nos pongistes.

Pour ceux qui ne jouaient pas en compétition mais pour leur faire découvrir le plaisir d'une montée d'adrénaline, une rencontre amicale et conviviale a eu lieu avec le club de SOMMERY.

Enfin, grâce à notre secrétaire José REMY, le club s'est ouvert sur Internet et dispose désormais de son site club.quomodo.com/gohtt/ que je vous invite évidemment à découvrir.

Vous pouvez également accéder à notre site en saisissant, plus simplement, GOHTT sur le moteur de recherche dont vous êtes coutumiers ou par l'intermédiaire du site de notre commune préférée.

Le mot de la fin

Nous encourageons tous ceux qui sont tentés par ce sport à nous rejoindre et ce sera avec beaucoup de plaisir que nous leur ferons découvrir cette activité. Tout ce que nous leur demandons, c'est de venir avec leur bonne humeur et leur raquette.

Cette dernière phrase résume à elle seule l'esprit qui règne dans ce club

Bonne Année à toutes et à tous

Eric PEYREFICHE

Président du GOHTT



Leclerc Pascal
Producteur Récoltant

Cidre Normand

Les Vergers des Entre Deux Landes

60, rue de la Grande Vente
Le Fief
76220 La Feuillie

Tél. dom. 02 35 09 04 41 - Tél. port. 06 81 63 73 05

L'abus d'alcool est dangereux pour la santé

Atelier de Réparation électronique

76220

Gournay-en-Bray

PAON

 EURL

Distributeur agréé

CANAL SATELLITE

NUMERIQUE

Atelier :
6, rue de l'Eglise
tél. 02 35 90 08 58
Fax : 02 35 09 83 30
Magasin :
5, rue Notre Dame
tél. 02 35 09 20 20
Fax : 02 35 09 83 30
michel.paon@paon.fr

Radio

Télévision

Hifi

Vidéo

Électroménager

Électricité générale

Rénovations
d'installations

Pose d'antenne

Réparation/Vente

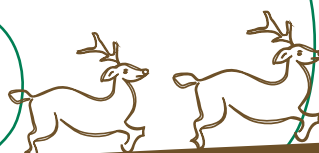

La Feuillie et ses Sportifs



Sattva-Marga-Yoga

La renommée du yoga a fait un bond en avant spectaculaire depuis des dizaines d'années. Non seulement il fait partie de la vie de milliers de gens dans le monde, mais il a été étudié par des scientifiques et des chercheurs éminents qui ont vu dans les asanas (postures) et le pranayama (respiration) quelque chose de plus qu'une simple amélioration de la condition physique. En effet, quelques postures de yoga permettent d'étirer le corps en souplesse et en douceur ; elles stimulent la circulation et tonifient les muscles,

les ligaments et les articulations ; elles libèrent les tensions de la colonne vertébrale ; elles harmonisent le système nerveux ; elles massent en profondeur les organes et les glandes. La respiration amène calme et sérénité dans le mental et le corps ; elle diminue les tensions et les angoisses.

Mais ces savants ont aussi démontré que les yogasanas ont le pouvoir de changer et de transformer la vie de l'homme moderne. C'est un art de vivre au quotidien qui s'appuie sur une philosophie et l'expérience d'une sagesse ancestrale. C'est une discipline pour tous et à tout âge. Chacun expérimente et vit la séance à son rythme.

Cours de YOGA

«Un chemin vers une meilleure connaissance de Soi»

LUNDI : 20h à 21h15

JEUDI : 09h30 à 10h45

Cours de Hatha-yoga traditionnel

Salle du Foyer Rural

Apporter :

- une tenue « relax »,
- un tapis, une couverture,
- un petit oreiller.

Renseignements pour le yoga et la sophrologie

Marie-Anne Remy : 02.35.90.71.87
Infirmière de formation

Professeur de yoga de l'Ecole Française de Hatha Yoga traditionnel (Paris), Sophrologue Caycédienne

<http://sattvamarga.new.fr/>
mail : sattvamarga@free.fr



La Sophrologie

Après avoir dispensé pendant 2 ans des séances collectives de sophrologie, des séances individuelles se sont révélées plus appropriées du fait de la diversité des attentes. En effet, La sophrologie peut constituer une aide précieuse dans de nombreuses situations et parfois en support d'un traitement médical; elle permet à chacun d'accéder à un avenir positif, ou plus serein, en trouvant et en utilisant ses propres ressources, en développant ses capacités. Elle apprend à accueillir et à apprivoiser des moments de la vie quels qu'ils soient et à redevenir acteur de ses choix. La sophrologie est une invitation à se retrouver et à vivre.

Le recul que nous avons maintenant sur la pratique de la sophrologie (50 ans) nous permet de constater que souvent, elle apporte de réels bénéfices, une personne détendue et éveillée à ses sensations peut mieux comprendre ses tensions intérieures, les reconnaître et les éliminer par un travail respiratoire.

La respiration est primordiale. Réapprendre à bien respirer redonne de l'énergie et permet à la personne de se redéployer, de se projeter dans l'existence en pleine conscience. La sophrologie permet une meilleure connaissance de soi, une redécouverte des valeurs, développe les capacités et potentiels de chacun dont la confiance et l'espoir et aide à porter un nouveau regard sur le monde.

Voici quelques domaines d'application rencontrés depuis deux ans : développement personnel ; acouphène ; soutien après une cure de désintoxication (alcoolisme), états dépressifs et dépression, spasmophilie, stress, deuil, séances pré et postnatales, troubles du sommeil, ménopause, sexualité (liée au stress), en support pour suivre un régime amaigrissant, une aide pour vivre une maladie...

Séance individuelle





Gérald Le Gall

**Charcuterie de Campagne
Plats Cuisinés**

338, route de Lyons

76160 Saint-Léger du Bourg Denis

Tél. 02 35 08 25 04

FL^ore AVENEL

Fleurs - Plantes

Toutes compositions florales

Créations artisanales

Cadeaux

Plants - Graines

Articles Funéraires

Livraison à domicile

Transmissions florales



**42, rue du Centre
76220 LA FEUILLIE
Tél./Fax**

02.35.09.80.53

LA FEUILLIE

Commune
du Pays de Bray



Il était une fois...

L'histoire de la Paroisse



142 / 1866

jusqu'alors le silence, mais du moment qu'il eut approuvé les travaux, qu'il ne formula aucune réclamation contre ce mode de faire face aux dépenses et que par son silence, il lui donna une approbation implicite qui était rassurante, il fut résolu de tenter immédiatement cette mesure, aussi le dimanche suivant 21 Janvier, M. le Curé monta en chaire, supprima le prône et parla des travaux en projet.

Il s'efforça de jeter le plus de poids possible aux yeux, en faisant la description future de l'Église, en la comparant avec l'état actuel qui était si triste; puis abordant la question pécuniaire, il fit voir la pauvreté de la caisse de Fabrique et la nécessité de recourir à une souscription, Il annonça qu'il la ferait personnellement et qu'il allait aussitôt l'accommoder. Enfin pour stimuler davantage l'amour-propre, il proposa que par reconnaissance, la Fabrique ferait faire un tableau sur lequel seraient inscrites les offrandes afin qu'ainsi, étant placé dans l'Église, le nom des souscripteurs put passer à la postérité.

Immédiatement après la grande Messe, les conseillers de Fabrique s'inscrivirent convenablement sur le registre de souscription.

Mais l'affaire importante, c'était d'aborder le conseil municipal dont l'exemple devait exercer une grande influence sur le reste de la paroisse.

Il fallait naturellement commencer par ceux qu'on supposait devoir être les plus faciles et les plus généreux à s'exécuter. Ce fut M. le maire auquel on s'adressa le premier, mais il fut subit un contre temps, il ne voulut jamais consentir à s'inscrire immédiatement; il fallut frapper à d'autres portes, mais on y rencontra des absences. Alors M. le curé un peu inquiet de ce commencement, alla de confiance chez M. Letellier notaire qui eut ainsi l'honneur de donner l'exemple et de s'inscrire le premier. Il souscrivit pour cent francs, sa belle-mère M^{me} Beauvais qui était de passage, pour vingt francs, son père pour quinze francs, son domestique pour cinq francs, en sorte que le premier coup de filet lui valait cent quarante francs, ce qui était assez encourageant. M. le maire se décida par la suite à donner cent francs, M. Fournet une pareille somme, quatre autres conseillers, cinquante francs, les autres une somme moindre mais raisonnable, en sorte que le conseil de Fabrique et le conseil municipal à eux seuls produisirent à la souscription la somme notable de mille francs.

Plomberie

Cuisines - Salles de Bains
Ramonage

Jean-Louis **FIDELIN**

02 35 90 85 96

jean-louis.fidelin@wanadoo.fr

105, rue du Bray
76220 La Feuillie

Chauffage

sarl

Buleux

Becht

76

Maçonnerie générale

Maison individuelle

Rénovation de maison et agrandissement

38, impasse des Cornets - 76220 LA FEUILLIE

Tél . : 06.60.12.18.27



Il était une fois...

L'histoire de la Paroisse



1866

143

On aborda ensuite le reste de la paroisse. Pour éviter à chacun la peine d'inscrire la somme, M^r. le Curé prit l'usage de remplir l'office de secrétaire, ce qui lui permettait de débattre avec chaque souscripteur le prix de son offrande, ensuite chacun apposait sa signature. La souscription dura deux mois consécutifs et ne fut terminée que vers la fin du mois de mars, elle s'éleva à la somme de trois mil deux cents francs.

Outre cette souscription purement locale, des demandes furent adressées par lettres, à tous les propriétaires qui avaient des intérêts dans la commune, à tous ceux qui étaient nés à la Feuillie, qui avaient eu de la prospérité et qu'on devait supposer avoir conservé de la sympathie pour le pays natal, cette seconde souscription atteignit le chiffre d'environ deux mille francs, en sorte que les deux souscriptions réunies dépassèrent d'un peu le chiffre de cinq mille francs.

Ce résultat qui était absolument nécessaire, et qu'en principe, tout le monde s'aurait considéré comme impossible, permit d'espérer la prochaine exécution des travaux. Toutefois avec les trois mille francs que la Fabrique allait avoir dans sa caisse par suite de ses économies, il restait encore à trouver deux mille francs pour couvrir entièrement le devis des travaux. Dans le cas où l'on ne pourrait les trouver nulle part, la Fabrique était décidée à les payer sur des revenus à l'avenir.

En terminant cet article, il est nécessaire de rendre justice aux habitants, cette souscription s'est faite de bon cœur et avec entrain, la demande a été partout accueillie avec égards et bonne volonté, il est évident par là que les projets de restauration de l'Eglise étaient indistinctement approuvés par tout le monde.

11. Février
Célébration de l'Office
des Quarante-heures

L'exposition du S^t. Sacrement et l'Office des quarante heures étaient de fondation déjà ancienne à la Feuillie, mais précédemment le S^t. Sacrement n'était pas exposé en dehors des Offices, ce fut M^r. Couet en 1863, qui, sans le dimanche, à cause du marché, fit cet Office avec exposition complète du S^t. Sacrement.

La difficulté avait été de recruter des adorateurs pour les intervalles entre les Offices, les Dames, les demoiselles, les enfants des sœurs, puis quelques hommes ad^{ressés} avaient été recrutés, en sorte que le S^t. Sacrement ne restait jamais sans adorateurs.

Cette année l'on songea à organiser une adoration plus complète. Pour cela, l'on fit une liste, l'adoration fut fixée pour chacun d'une mo-

Horticulteur Pépinières

Cirasse Francine

55, rue de l'entre deux landes

76220 LA FEUILLIE

Tél. 02.35.90.81.12 - Tél. 06.12.34.25.84

francine35@wanadoo.fr

**Producteur
plantes à massifs, géraniums.
Plants de légumes**

Vente directe à la serre, sur le marché le vendredi

N° siren .488 139 395 code ape 011d

Boucherie - Charcuterie

T. LIMARE

57, rue du Centre - 76220 La Feuillie

02 35 90 80 19

Fabrication Artisanale - Plats Cuisinés

Buffets sur commande

Prix d'honneur National du Boudin Blanc

LA FEUILLIE

Commune
du Pays de Bray

Il était une fois...

L'Histoire de La Feuillie Nostalgie du Passé

L'école maternelle

Non, ce n'est pas en Septembre dernier que notre école maternelle aura été inaugurée ! Il faudra encore attendre...

Une école maternelle, à La Feuillie, ce n'est qu'après 1945 que le besoin s'en fit sentir.

C'est en 1966 qu'à la demande du Conseil Municipal, une section enfantine fut créée pour accueillir les enfants à partir de 4 ans, section rattachée à l'école des garçons, puis à compter de la rentrée 75/76 au groupe mixte 2 dirigé par M^{me} Conté (de 75 à 77) puis M^{me} Lamourette (de 77 à 80). En 1980, les groupes scolaires 1 et 2 fusionnèrent et M^{me} Dambreville, déjà directrice du Groupe 1 prit la direction de l'Ecole Primaire jusqu'à son départ à la retraite en 1984.

En 1971, cette classe fut placée sous contrôle de l'Inspection Départementale de l'Education Nationale de Rouen 1 Maternelle.

Le Conseil Municipal nomma une femme de service : la première fut M^{me} Marolleau puis M^{me} Favey-Blackmore. Cette classe maternelle accueillait jusqu'à 35 élèves de 3 à 6 ans répartis en trois sections. Elle fonctionnait dans un local unique, sans dortoir, ni salle de jeu, l'institutrice étant secondée par une Aide Maternelle (ATSEM).

C'est en Septembre 1984 que l'Ecole Maternelle fut officiellement ouverte. M^{me} Dépinay déjà sur le poste depuis 1979, fut nommée directrice et une 2^{ème} classe fut créée (la 1^{ère} adjointe étant M^{lle} Mazot).

C'est grâce à l'ouverture du nouveau collège que la création d'une école maternelle à deux classes devint possible. Elle fut installée dans les salles de l'Ecole Primaire (ancienne école des filles) cour du « haut » tandis que l'Ecole Primaire géminée occupa les locaux laissés vacants par le collège, dans la cour du « bas ».

Au départ en retraite de M^{me} Dépinay en 2003, c'est M^{me} Dubreuil qui lui succéda.

En Septembre 2006, une 3^{ème} classe fut ouverte et l'on dut monter dans la cour de récréation une classe mobile.

Une dernière date est attendue : Inauguration de l'Ecole Maternelle le.....

*Bernard BEAUVAL
avec la participation
de M^{me} Agnès DEPINAY*

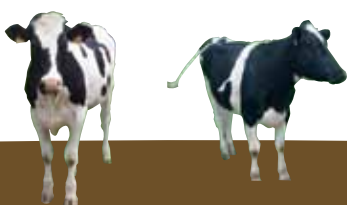

Il était une fois...

Le Fleurissement

Cet été, La Feuillie a vu surgir un peu partout des arrosoirs agrémentant les différents parterres de notre village. Quelques habitants en ont fait de même pour être assorti à leur commune. Cet élément décoratif a émoustillé votre curiosité ; c'est pourquoi, nous renouvelons l'expérience cette année pour que nous soyons encore plus nombreux à investir nos jardins avec cet outil.

Le choix chromatique restera le même : rouge et blanc avec toutefois du jaune en supplément pour apporter une couleur plus pétillante à nos compositions.

Alors à vos arrosoirs et laissez aller votre imagination !



Nos arrosoirs de 2011



Il était une fois...

Les Maisons Fleuries, illuminées **Bruit**

La commission s'est réunie le 12 juillet pour noter les jardins des personnes qui se sont inscrites au concours des maisons fleuries.

Les participants de l'année sont Henriette VASSEUR, Claude DUVALET, Martial DUBOIS, Rémi VIEUBLED, Isabelle LIMARE, Christiane CHANDELIER, Simone LEFEVRE, Denise ARRACHEQUESNE, Fernand RICHARD, Micheline GOBERT, Anne LE GALL, Karine AVENEL, Jean-Jacques HERMIER, Amandine OZANNE.

Bonne année fleurie à vous tous.

René Devin

Les bruits de voisinage sont liés au comportement de chacun de nous. Les bruits peuvent porter atteinte au droit et à la tranquillité de vos voisins.

Il est important que chacun de nous fasse appel sinon à son civisme du moins à sa courtoisie afin d'éviter des conflits de voisinage inutiles.

Article R. 1334-31 :

Aucun bruit particulier ne doit, par sa durée, sa répétition ou son intensité, porter atteinte à la tranquillité du voisinage ou à la santé de l'homme, dans un lieu public ou privé, qu'une personne en soit elle-même à l'origine ou que ce soit par l'intermédiaire d'une personne, d'une chose dont elle a la garde ou d'un animal placé sous sa responsabilité.

www.bruit.fr



Usages des Moteurs Thermiques

Les travaux de bricolage, de jardinage, réalisés par des particuliers à l'aide d'outils ou d'appareils susceptibles de causer une gêne pour le voisinage en raison de leur intensité sonore, tels que TONDEUSES A GAZON à moteur thermique ou électrique, TRONCONEUSES, PERCEUSES, DEBROUSAILLEUSES, RABOTEUSES ou SCIES MECANIQUES ne peuvent être effectués que :

Les jours ouvrables :
de 8 h 30 à 12 h et de 14 h 30 à 20 h

Les samedis :
de 9 h 00 à 12 h et de 15 h à 19 h

Les dimanches et jours fériés :
de 10 h à 12 h

Extrait de l'Arrêté Préfectoral de Seine Maritime du 28 mai 1990 (article 4)

Feu

Le brûlage à l'air libre des déchets vert est interdit sur l'ensemble du territoire de la commune.

"règlement sanitaire départementale - D.D.A.S."

Commission ESPACES VERTS,
MAISONS FLEURIES,
ENVIRONNEMENT

Président : René DEVIN

Membres : Jean-Pierre CIRASSE,
Sylvie BERENGER, Chantal CUMONT,
Danielle CAUCHY, Céline ROMANO,
Francine CIRASSE,
Jean Pierre LEVEQUE

Concours Maisons Fleuries
Maisons Illuminées (Jury) :

Jean-Pierre CIRASSE,
René DEVIN, Sylvie BERENGER,
Chantal CUMONT

Les Maisons Fleuries

BON D'INSCRIPTION
AU CONCOURS COMMUNAL
des Maisons Fleuries

2012

A déposer à la mairie
avant le 15 Mai 2012

Nom :

Prénom :

N° :

Rue :

76220 La Feuillie

La Feuillie, le 2012
(signature)

Les Maisons Illuminées

BON D'INSCRIPTION
AU CONCOURS COMMUNAL
des Maisons Illuminées

2012

A déposer à la mairie
avant le 15 Décembre 2012

Nom :

Prénom :

N° :

Rue :

76220 La Feuillie

La Feuillie, le 2012
(signature)

Il était une fois...

Le Portrait de Feuillois

Vincent AVENEL, fils, cousin, neveu de sapeurs pompiers volontaires, est aussi père de trois filles (Emeline, Camille et Ambre) et mari de Karine, aide-medico psychologique, à l'ehpad Noury. Il fut aussi footballeur à l'ASCA et aujourd'hui coureur de course à pied.

Du petit bonhomme coiffé du képi de sapeur pompier de son père à sa formation de lieutenant... 30 ans.

30 ans de passion pour le volontariat en tant que jeune sapeur pompier, militaire et sapeur pompier volontaire au sein de centre de secours de La Feuillie...

30 ans d'engagement au quotidien au service des autres, en parallèle de son métier de couvreur, démontrant que solidarité et altruisme ne sont pas de vains mots.

Le «petit bonhomme» est devenu grand... et sera nommé au poste de chef du centre de secours de La Feuillie, le 20 janvier 2012 en présence de sa famille, ses amis, ses compagnons, des autorités du SDIS et des élus...



Cadet des Jeunes Sapeurs Pompiers



Remise des grades de lieutenant,
Sainte Barbe et Cécile 2010
par Pascal LEGAY et Marcel PELLETIER.



1992 - Service militaire
Unité de sécurité civile - Nogent le Rotrou



Emeline, Camille, Ambre - 2009



Karine



Tour du pays
de caux - 2011



2010 - Formation de lieutenant à l'ENSOP
Aix-en-Provence

Menuiserie Joly Roland

entreprise familiale
père et fille



02.35.09.85.37
06.74.28.05.55

menuiserie.joly2@wanadoo.fr

66.rue des Ventes - 76220 La Feuillie

La Feuillie au quotidien

Le Carnet de la Vie

Mariage du 14 mai 2011

MELE Anthony - AUTIER Sandra



Salle des Mariages

Mariage du 28 mai 2011

DAGEONS Fabien - LEBLED Séverine



Noce d'Or

RICHARD Fernand et BOURNISIEN Monique



Décès - Résidence Noury

21/10/2010
LESEIGNEUR Jean-Jacques
20/12/2010
LEMARÉCHAL Irène
17/01/2011
FRANÇOIS Jeannine
épouse COGNARD
13/01/2011
OUTREQUIN Pierre
16/02/2011
DELÂTRE Roland
18/03/2011
BULTEL Claude
05/05/2011
VALOIS Madeleine
épouse DELARUELLE

Décès - Résidence Noury

22/05/2011
DÉHAYE Germaine
épouse DUCLOS
14/06/2011
PERRÉE Michel
12/07/2011
VAN GEEL Charles
23/08/2011
SIMON Emilienne
épouse TUBOEUF
31/10/2011
JUDAIS Maximilien
08/11/2011
TREULLÉ Jacques
11/11/2011
HIS Françoise
épouse HUARD

Décès

13/12/2010
DUMÉNIL Cécile
épouse LETOUT
11/01/2011
LEGER Irène
épouse FINET
10/02/2011
MONFRAY Sébastien
27/02/2011
MARTIN Michel
25/04/2011
FOUQUET Albert
09/08/2011
PIGNÉ Christine
épouse DELANDE
26/09/2011
BELLINE Andrée
épouse MIEL
29/10/2011
DUVAL Pierre
11/11/11
CALMAN Marie-Thérèse

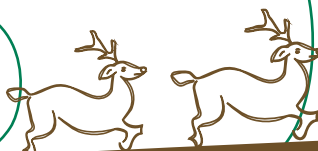

La Feuillie au quotidien

Le Carnet de la Vie

Naissances

- 25/02/2011 **EVEILLARD** Maxandre
28/03/2011 **GODEFROY** Nathan
15/04/2011 **FIDELIN** Anya
11/05/2011 **FÉDERBE** Suzanne
21/05/2011 **GALLOO** Henry
26/05/2011 **CARON—LECOINTRE**
Gabrielle
13/07/2011 **CAZEROLE** Lucas
30/07/2011 **HALBOURG** Oscar
04/09/2011 **CARPENTIER** Adrien
07/09/2011 **MASURIER** Justine
15/10/2011 **SAUMON** Maëllie
17/10/2011 **MAJCHRZAK** Héloïse
25/11/2011 **FEDERBE** Paul

Veillez excuser toute omission, n'étant pas systématiquement avisé de toutes les naissances.

Pour faire paraître la photo de votre enfant dans cette rubrique, le ou les parents doivent nous faire parvenir la photo en mairie ou l'envoyer par mail : mairie.la.feuille@wanadoo.fr



La Feuillie au quotidien

Les Informations paroissiales

Communauté locale

La Feuillie - Nolléval - La Haye

Paroisse Saint-Hildevvert de Gournay-en-Bray

Nouvelle structure ecclésiale, mise en place par le récent synode

Ecoute aide - Partage service - Prière

Prière :

Père Gérard MEYBECK,
Presbytère
9, place de La Libération
76220 Gournay-en-Bray
Tél. 02.35.90.04.58
paroissegournay@wanadoo.fr

Serviteur de l'église :

Marc LEFEVRE
02.35.90.82.35
Accueil :
Marie-Suzanne VALLEE

Charité :

Marc LEFEVRE
02.35.90.82.35

Annonce :

Thérèse RIMBERT
02.35.90.51.52

Prière :

Chantal CARON
02.35.89.08.28

Matériel :

André CARON
02.35.89.08.28

Veilleurs :

La Feuillie :
Thérèse RIMBERT
02.35.90.51.52

Nolléval :

Hélène CARRE
02.35.90.83.47
Lucienne DURAND
02.35.90.86.98

La Haye :

Christiane VIMONT
02.35.90.84.24

Service des funérailles

Marc LEFEVRE
02.35.90.82.35
Thérèse RIMBERT
02.35.90.51.52

Cathéchisme :

1^{ère} Année
Odette LANCEA
02.35.90.80.31
2^{ème} et 3^{ème} Année
Thérèse RIMBERT
02.35.90.51.52



ACE :

Francine CIRASSE
02.35.90.81.12

Equipe du Rosaire :

Thérèse RIMBERT
02.35.90.51.52

Cellules d'évangélisation :

Françoise DAMBREVILLE

Calendrier des messes :

Journal trimestriel PAROISSIAL
«Bray Bonne Nouvelle», distribué
gratuitement dans les boîtes à lettres.

Adoration :

le vendredi de 9h30 à 10h30

Sebastiao **MULTI-SERVICES**

Travaux et Rénovation
Intérieur et Extérieur

Electricité
Plomberie
Peinture
Isolation

02.32.89.09.19

06.65.66.25.90

Carrelage
Terrasse

Agencement de pièce

S'adapte et réalise tous vos projets

93, rue des Ventes - 76220 La Feuillie

La Feuillie au quotidien

Les Associations Diverses

A.C.P.G. C.A.T.M.

Président : Michel DURIOT
02.35.09.97.95

Amicale des Pompiers

Président : Adrien NELIN
02.35.90.82.28

APSARA - Théâtre

Frédéric Lemarié - 06.85.57.47.18
Sophie Nauwynck - 02.35.09.13.96

Les Bronzés

Présidente : Josée ROY-PALIN
06.11.36.20.25
Josee76@aol.com

CARMA

Présidente : Arlette GRAIN
Secrétaire : Martine BARBIER
02.35.90.92.80
carma246@orange.fr
Les trois Cornets - 76780 ARGUEIL

Chant et Musique

Présidente : Héléne CARRE
02.35.90.83.47

Comité des fêtes

Président : Denis DUPIN
02.35.90.94.63

DG BOOM

Présidente : Agnès LECLERC
Danse, gym, Salle des Fêtes Nolléval
02.35.09.04.41 (après 20h)

Association formation musicale du Canton d'Argueil

Président : David GODAU
Cours individuel le samedi
David GODAU : 02.35.90.36.00
Nadège HERMIER : 02.35.90.85.84

L'Echiquier du Pays de Bray

Contact : M^{me} Hue de Senneville
06.74.06.92.30

Les Feuilles d'Or

Président : Jean VIEILLOT
02.35.90.81.00

Les Fées Orientales

Présidente : Estelle MIEL
02.35.09.22.65
Trésorière : Céline ROMANO
02.35.90.80.49

Jeunes Sapeurs Pompiers

Président : Jean-Claude AVENEL
02.35.90.82.92

Sauvegarde de l'église

Président : André CARON
02.32.89.08.28

U.N.C.

Président : Louis LEVISTRE
02.35.90.82.07

Emma

Ecole de Musique des Monts et de l'Andelle
Niels ANKERSMIT
06.18.69.90.91

Les Associations Sportives

Badminton

Président : Florent BOULLIER
Vendredi 20 h - 22 h
Salle omnisports
02.35.90.71.52

Bois et Vallées VTT

Président : Laurent DEVAUX
02.35.09.14.49
Jean-François TAUNIN
02.35.90.88.44

Equitation Club du Landel

Alain BAILLIVET
02.35.90.81.96

Football (A.S.C.A.)

Bruno VIEUBLED
Stade de La Feuillie - Stade de Nolléval
02.35.23.77.46

Goh Judo Club

Président : Jean-Philippe LAURENT
02.35.90.44.05 ou 06.72.08.13.03
Mardi de 17 h 30 à 18 h 45
pour les plus jeunes
Mardi de 18 h 45 à 20 h
pour les grands et les adultes
Salle omnisports

Gymnastique volontaire

Présidente : Laurence HALBOURG
Steps, étirements et musculation
Les lundis de 18 h 30 à 19 h 30
et les jeudis de 18 h 30 à 19 h 30
Salle omnisports
Laurence : 02.35.90.23.10
France : 06.67.79.97.70

La Vie Quotidienne

Assistante Sociale

C.M.S - La Feuillie
02.35.90.80.70

Cabinet Médical

02.35.90.82.17

Centre des impôts - Neufchâtel

02.32.97.57.17

Culte

02.35.90.04.58

D.D.E. Urbanisme - Rouen

02.35.15.79.00

Dir. Routes Nord Ouest-rte nationale

02.32.89.95.85

Gendarmerie

02.35.90.80.17

Eaux - VEOLIA

0811 900 800

La Feuillie Cycliste

Président : Emmanuel CUMONT
02.35.90.86.52
<http://perso.orange.fr/lafeuilliecycliste/>
Email : lafeuilliecycliste@hotmail.fr

Pétanque Club de La Feuillie

Président : Michel BOURIENNE
Animation et Organisation de tournois
et de jeux de pétanque
06.87.67.85.63

Sattva-Marga-Yoga

Présidente : Patricia DURAND
Enseignante : Marie-Anne REMY
Lundi 20 h - 21 h 15
Jeudi 10 h 30 - 11 h 45
Foyer Rural
02.35.90.71.87
<http://sattvamarga.new.fr/>
mail : sattvamarga@free.fr

Sophrologie

Marie-Anne REMY
Relaxation dynamique
02.35.90.71.87

Terrain de tennis

Complexe sportif
Yves Belière
Inscription à la mairie de La Feuillie
02.35.90.80.16
voir page 52

Tennis de table

Président : Eric PEYREFICHE
Mardi 20 h 15 : enfants
Mardi 21 h : adultes
Salle omnisports
02.35.90.52.23

EDF dépannage

0.810.333.076

Mairie

02.35.90.80.16

La Poste

02.35.90.80.60

Office du Tourisme

02.35.09.68.03

O.N.F.

02.35.90.86.08 et 02.32.49.61.79

Pharmacie

02.35.90.80.12

Trésorerie - La Feuillie

02.35.90.80.04

Résidence Noury

02.32.89.95.30

Vétérinaire

02.35.90.80.13

VITACANIN

*Education
Comportementalisme
Canin
Ecole du chiot*

*Pension Canine
Familliale
Max 15 Chiens*

1^{ère} Rencontre GRATUITE

www.vitacanin.fr

*M. et M^{me} Métais
La Ferme de Mouy
1 route de Bezancourt
76220 LA FEUILLIE*

02.32.89.82.80

06.85.37.15.92

METAIS

Caravane Au Sec



Hivernage

Camping Car

Caravane - Bateau

La Forge Brayonne

Travail à la Forge

Toutes Créations

Portail, Rampe, Marquise, Kiosque

49, rue du Vert Four

76220 La Feuillie

Tél. 02 35 09 14 05

http://ferronnier76.blog.mongenie.com/



La Feuillie au quotidien

Les Tarifs 2012

| Foyer Rural | |
|-------------------------------------|------------|
| Tarifs particuliers | |
| 1 ^{ère} Journée en semaine | 284 euros |
| 2 ^{ème} Journée semaine | 171 euros |
| Week End | 455 euros |
| Vin d'honneur | 137 euros |
| Vaisselle (par couvert) | 1.17 euros |
| Téléphone | 0.22 euros |
| Tarifs association | |
| Week End | 154 euros |
| Vin d'honneur | 79 euros |

| Salle des Feuilles d'Or | |
|-------------------------|-----------|
| Week End | 149 euros |
| Vin d'honneur | 73 euros |

Les réservations sont à faire en mairie.

Les tarifs des salles communales sont désormais révisibles au 1^{er} janvier.

| Restauration scolaire | |
|-------------------------------|------------|
| Tarifs des repas de cantine : | |
| Primaire | 2.83 euros |
| Maternelle | 2.55 euros |

| Garderie périscolaire | |
|-----------------------|-------------|
| Matin | 1.86 euros |
| Soir complet | 3.50 euros |
| Journée | 4.54 euros |
| Soir une heure | 1.86 euros |
| Mois complet | 41.30 euros |

Les tarifs scolaires sont révisibles chaque année **au 1^{er} JANVIER.**

Les Horaires

C.N.A. 2011-2012

| GOURNAY EN BRAY > ROUEN | | | | | |
|-------------------------|-----------|------------|---------|----------|----------|
| | Du Lundi | Lun - Mar | Merc | du Lundi | du Lundi |
| | Au Samedi | Jeu - Vend | | au vend | au Vend |
| | PS | PS | PS | VS | VS |
| Gournay en Bray | 6 h 20 | 12 h 55 | 14 h 45 | 6 h 20 | 12 h 55 |
| La Feuillie | 6 h 43 | 13 h 18 | 15 h 08 | 6 h 43 | 13 h 18 |
| Rouen Boulingrin | 7 h 30 | 14 h 05 | 15 h 55 | 7 h 30 | 14 h 05 |
| Rouen Gare SNCF | 7 h 33 | 14 h 08 | 15 h 58 | 7 h 33 | 14 h 08 |
| Rouen Gare Routière | 7 h 40 | 14 h 15 | 16 h 05 | 7 h 40 | 14 h 15 |

| ROUEN > GOURNAY EN BRAY | | | | | |
|-------------------------|----------|------------|---------|----------|--|
| | Du Lundi | Lun - Mar | Merc | du Lundi | |
| | Au Vend | Jeu - Vend | Sam | au vend | |
| | PS | PS | PS | VS | |
| Rouen Gare Routière | 18 h 20 | 11 h 25 | 13 h 15 | 11 h 25 | |
| Rouen Gare SCNF | 18 h 27 | 11 h 32 | 13 h 22 | 11 h 32 | |
| Rouen Boulingrin | 18 h 35 | 11 h 40 | 13 h 30 | 11 h 40 | |
| La Feuillie | 19 h 22 | 12 h 27 | 14 h 17 | 12 h 27 | |
| Gournay en Bray | 19 h 45 | 12 h 50 | 14 h 40 | 12 h 50 | |

PS Circule uniquement pendant la période scolaire
VS Circule uniquement pendant les vacances scolaires

Bus - CNA
10, bd Industriel
76300 Sotteville-les-Rouen
N° Indigo® : 0 825 076 027

Les Assistantes Maternelles

Christelle Bosquain
88, rue des Ventes
76220 La Feuillie
02.35.09.68.95

Sophie Burlion
5, rue du Centre
76220 La Feuillie
02.35.90.21.26

Chantal Cumont
5, rue du Richebourg
76220 La Feuillie
02.35.90.86.52

Agnès Delahaye
82, route de Rouen
76220 La Feuillie
02.35.90.82.97

France Dete
132, route de Rouen
76220 La Feuillie
02.35.90.61.84

Claudine Elie
Le Haut Manoir
76220 La Feuillie
02.35.90.82.37

Jessy Gibacier
39, rue du Richebourg
76220 La Feuillie
02.35.09.94.50

Catherine Langlois
60, rue du Camp Jean
76220 La Feuillie
02.35.90.81.86

Isabelle Moulin
62, rue du Camp Jean
76220 La Feuillie
02.35.09.67.25

Martine Olenderek
12, résidence T. Patin
76220 La Feuillie
02.35.09.03.12

Sandrine Philippe
72, route du Vert Four
76220 La Feuillie
02.32.89.07.86

Nadine Rousseau
26, rue Le Haut Manoir
76220 La Feuillie
02.35.90.77.33

Liste non exhaustive qui peut être obtenue en mairie, sur le site de la mairie (www.lafeuillie76.fr) et/ou à la PMI.

Les Jours d'ouverture des services publics

Lundi : Mairie (apm), Gendarmerie (apm), Trésor public (apm), CMS, Poste

Mardi : Mairie, Gendarmerie (apm), Trésor public, Office tourisme (apm), Poste

Mercredi : Mairie (matin), CMS (1/2), Trésor public, Office tourisme (apm), Poste

Jeudi : Mairie, Gendarmerie (matin), CMS, Trésor public, Office tourisme (apm), Poste (APM)

Vendredi : Mairie, Gendarmerie (matin), Trésor public (matin), CMS, Office tourisme (apm), Poste

Samedi : Mairie, Gendarmerie (matin), Trésor public (matin), Poste, Office tourisme (apm)

En mairie, sans rendez-vous :
Permanences de Michel LEJEUNE,
Député-Maire :

jeudi 5 janvier de 13h30 à 14h30
jeudi 1^{er} mars de 13h30 à 14h30
jeudi 3 mai de 13h30 à 14h30

Déchetterie La Feuillie
Route du Tronquay
Déchets acceptés : amiante, encombrants, ferraille, gravats, déchets verts, carton, bois, papier, verre, déchets dangereux des ménages, batteries, huiles de vidange, textile.

Carte d'accès à retirer avec un justificatif de domicile et la carte grise du véhicule à la mairie.

Jours d'ouverture :

HIVER - 2 Novembre au 31 Mars
Lundi 10 h - 12 h et 14 h - 16 h
Mercredi 10 h - 12 h et 14 h - 16 h
Vendredi 14 h - 16 h
Samedi 10 h - 12 h et 14 h - 16 h

ETE - 1^{er} Avril à 31 Octobre
Lundi 10 h - 12 h et 14 h - 16 h
Mercredi 10 h - 12 h et 14 h - 17 h
Vendredi 14 h - 18 h
Samedi 9 h - 12 h et 14 h - 18 h

La Feuillie au quotidien

L'agenda des fêtes et des manifestations 2012

| Janvier | | |
|----------|----|---|
| Samedi | 07 | UNC-ACPG Galette des Rois |
| Dimanche | 08 | Les Bronzés Galette des Rois |
| Mercredi | 11 | Feuilles d'Or Galette des Rois |
| Vendredi | 13 | Commune de La Feuillie Voeux du Maire |
| Vendredi | 20 | Passation pouvoir Caserne des Pompiers |
| Février | | |
| Samedi | 04 | La Feuillie cycliste Repas |
| Mercredi | 8 | Feuilles d'Or Coinchée |
| Vendredi | 10 | Les Bronzés Saint-Valentin |
| Mars | | |
| Mercredi | 07 | Feuilles d'Or Loto |
| Vendredi | 23 | Ecoles Primaire & Maternelle Défilé du Carnaval |
| Dimanche | 25 | Feuilles d'Or Repas dansant |
| Avril | | |
| Dimanche | 15 | C.C.A.S Repas des Aînés |
| Vendredi | 27 | Comité des Fêtes Poule au dominos |
| Dimanche | 29 | Comité des Fêtes Foire à tout |

| Mai | | |
|-----------|-----------------|---|
| Mardi | 1 ^{er} | Comité des Fêtes Course Cycliste |
| Mardi | 08 | Anciens Combattants Commémoration Banquet |
| Samedi | 12 | Comité des Fêtes Théâtre Jean Avenel |
| Juin | | |
| Vendredi | 01 | Association Théâtre Soirée Théâtre |
| Mercredi | 06 | Feuilles d'Or Buffet Campagnard |
| Dimanche | 10 | Bois et Vallées VTT 19 ^{ème} édition Hodeng Hodenger |
| Dimanche | 10 | A.S.C.A. Challenge Y. Belière |
| Jeudi | 21 | Fête de la musique C.M.J. |
| Samedi | 23 | Ecole maternelle Kermesse et spectacle |
| Dimanche | 24 | Comité des Fêtes Rallye Vélo |
| Samedi | 30 | Ecole Primaire Spectacle fin d'année |
| Juillet | | |
| Samedi | 14 | Comité des Fêtes Fête Militaire |
| Août | | |
| Samedi | 11 | Pétanque Club |
| Dimanche | 12 | Loto |
| Samedi | 18 | Pétanque Club |
| Dimanche | 19 | Loto |
| | | Com Com Repas des Anciens |
| Septembre | | |
| Dimanche | 02 | Comité des Fêtes Ball-Trap |

| Septembre suite | | |
|-----------------|----|--|
| Samedi | 08 | Commune La Feuillie Forum des Associations |
| | | Comité des Fêtes Fête Patronale Saint Eustache |
| Vendredi | 14 | Repas dansant |
| Samedi | 15 | Course cycliste, Pétanque, Feu d'artifice, Chars illuminés, Fête Foraine |
| Dimanche | 16 | Messe en musique, Corso fleuri, Chars, Fête Foraine |
| Octobre | | |
| Dimanche | 14 | Feuilles d'Or Choucroute dansante |
| Dimanche | 20 | Amicale des Pompiers Cross |
| Novembre | | |
| Samedi | 03 | Les Bronzés Dîner dansant |
| Dimanche | 11 | Anciens Combattants Commémoration Banquet |
| Samedi | 17 | Pompiers / Fanfare S ^{te} Barbe - S ^{te} Cécile |
| Samedi | 24 | A.S.C.A. Repas Dansant |
| Décembre | | |
| | | C.M.J. Telethon |
| Samedi | 08 | Pompiers Noël |
| Mercredi | 12 | Feuilles d'Or Repas de Noël Comité des Fêtes Spectacle de Noël |



Annabelle
coiffure

Salon ouvert :
lundi après-midi
mardi,
jeudi,
vendredi,
samedi

67, rue du Centre
76220 La Feuillie

06.07.08.37.24



RENAULT

**NOUVELLE MEGANE COUPÉ-CABRIOLET.
PARFOIS UN COUPÉ, TOUJOURS UN CABRIOLET**



Votre concessionnaire Renault Bray Diffusion Automobiles



GOURNAY-EN-BRAY

Avenue du Général Leclerc



02 32 89 95 95



www.gueudet.fr



L'empreinte d'une banque régionale

Design : 216 216
photographie © Eric Bétvorn



NORMANDIE - SEINE
BANQUE ET ASSURANCES

www.ca-normandie-seine.fr

CAUSE: SOCIÉTÉ DE CRÉDIT AGRICOLE MUTUEL DE NORMANDIE - SEINE - Siège social: CAU de l'Agriculture, Chemin de la Bricque, 76240 BOCÉ-VALLAINE - RCS NORMANIE 433 746 739
Autres postale: BP 600 - 76240 BOCÉ-VALLAINE - Cedex - Tél: 02 39 70 60 33 www.ca-normandie-seine.fr - Société coopérative à capital variable en fait CA
Société de crédit agricole d'assurance: Immatriculée au Registre des Intermédiaires en Assurances CASAS pour le numéro 07 028 320

